La Voz DEL INTERIOR 120 AÑOS

$2.000
(RECARGO POR ENVÍO AL INTERIOR $ 400)

MIÉRCOLES 18 DE SEPTIEMBRE DE 2024
CÓRDOBA - ARGENTINA

Esta edición: 32 páginas.
lavoz.com.ar

Retenciones: preocupación en el campo

POLÍTICA. El Presupuesto no contempla una baja. Incluso hay temor de que suban. **Página 5**

Más de 100 sueldos para hacer una casa

CIUDADANOS. El dato es de la Defensoría del Pueblo y se calculó sin sumar el terreno. **Página 16**

Wanda Jael va al frente

ESPECTÁCULOS. La cantante habla de su primer disco, que presenta en Club Paraguay. **Página 18**

River rescató un buen 1-1 en la ida en Chile

DEPORTES. Por cuartos de Libertadores, igualó con Colo Colo y definirá el martes de local. **Página 24**

Renault prevé una inversión de U$S 350 millones en Córdoba

INDUSTRIA. Generará 850 puestos de trabajo directos. Fabricarán una pick up compacta.

Renault Argentina anunció que invertirá U$S 350 millones en su fábrica Santa Isabel, en la ciudad de Córdoba. El plan es fabricar una *pick up* compacta, con capacidad para media tonelada.

Se calcula que el proyecto generará unos 850 puestos de trabajo directos y otros cuatro mil de manera indirecta. Se prevé que la primera unidad estará en la calle a principios de 2026.

El anuncio tuvo como escenario el Hipódromo de Palermo, de la ciudad de Buenos Aires, y contó con la presencia del embajador de Francia, Romain Nadal.

La empresa apunta a poder aplicar el programa Rigi y, en ese caso, elevar la producción pensada originalmente en 65 mil unidades al año a 100 mil vehículos. **Páginas 3 y 4**

70%

Es el porcentaje de la producción que será destinado a la exportación en América latina. El 30% restante irá al mercado interno.

Dengue: farmacias casi sin stock de vacunas

CIUDADANOS. Las droguerías locales no están entregando unidades para priorizar las compras del Gobierno provincial. Hay mucha demanda.

Página 12

PEDRO CASTILLO

LA VACUNA. La caja de Qdenga, fabricada por Takeda, se consigue en pocas farmacias. El laboratorio afirma que sigue abasteciendo.

Buenos días, Córdoba

TAL CUAL por Chumbi

LAS FRASES DEL DÍA

"Uvita" Fernández
Delantero de Belgrano

"Es una mala racha. No sumás de a tres y te vas quedando abajo. Buscamos ganar, estar ahí arriba. Nuestro objetivo es competir para entrar en instancias de copa internacional".

Luis Picat
Diputado nacional (UCR)

"Hay un avance del radicalismo kirchnerista, comandado por Lousteau principalmente y por Manes, que tienen un acuerdo con (Leandro) Santoro y con Kicillof en la provincia".

Guillermo Francos
Jefe de Gabinete

"Ha habido algunas decisiones en estos días que demuestran la intención del Fondo de buscar un mejor diálogo con Argentina. Ellos reconocen el esfuerzo que está haciendo el país".

LAS MÁS LEÍDAS

Por nuestros **suscriptores** en LAVOZ.COM.AR

1. Quiénes son los 14 empresarios que acompañaron a Llaryora a Houston y a Washington
2. Investigación por presunta trata en gestación por sustitución: ¿una causa bisagra en Córdoba?
3. Andrés Fassi y Javier Milei alineados, quién es quién en la foto
4. Por qué Llaryora reflotó las comunidades regionales
5. Un contador, a juicio por intentar coimear a un policía que investigaba al "Zar de la Droga"
6. Liga Profesional: ya son 24 los técnicos despedidos en el año, y la sangría no cesa...

ENCUESTA

twitter.com/LAVOZcomar

Papa

El papa Francisco analiza visitar Córdoba en 2025. Si esa noticia se concretara, cuál sería tu reacción. Me alegraría mucho: 16,4%. Moderada expectativa: 3,9%. Ni me ilusiono, no pasará: 8,1%. Ni me va, ni me viene: 71,6%.

EN FOCO

AP

Una pareja de metal bajo la Luna llena

La Luna llena se eleva sobre la escultura "La pareja" en Newbiggin-by-the-Sea en Northumberland, en la región nordeste de Inglaterra. Una imagen más que sugestiva que se impone al paisaje monótono del cielo y del mar. La obra pertenece al escultor Sean Henry, quien tardó tres años en terminarla, desde 2004 hasta 2007. Sus materiales son bronce y acero.

¿Todavía no sos parte de Club La Voz?
Accedé a descuentos y beneficios exclusivos en cientos de comercios todos los días.

Suscribite
351 884 2000
www.clublavoz.com.ar

Primer plano

GENTILEZA RENAULT

CÓMO SERÁ. La pick up de media tonelada de carga está desarrollada con avanzados conceptos de diseño y motorización. Competirá en un segmento en crecimiento.

Una modernización para hacer vehículos con nuevas tendencias

La tradicional planta cordobesa podrá avanzar hacia modelos que no podía fabricar.

El proyecto implica también una fuerte modernización en la planta de Santa Isabel. La nueva plataforma Renault Group Modular Platform (RGM) habilitará una diversidad de producción, como, por ejemplo, longitud de los vehículos de entre 4 y 5 metros, explicó la empresa. También, longitud entre ejes con cuatro medidas posibles entre 2,60 y 3 metros, y módulos traseros con tres largos diferentes. Por otro lado, la plataforma permitirá la fabricación de carrocerías y siluetas bastante diferentes a las que actualmente estampa. Fuentes de energía y nuevas motorizaciones con más eficiencia respecto del consumo y de las emisiones de CO_2: combustión interna, flexfuel, GLP y *mild hybrid advanced* de 48 voltios.

Industria. Renault confirmó U$S 350 millones en Santa Isabel

PICK UP. Generará 850 puestos de trabajo directos. Apuran detalles para poder aplicar el régimen de grandes inversiones (Rigi) ante la posibilidad de que el modelo sea híbrido y vaya a la exportación.

Roberto Pico
Corresponsalía Buenos Aires

Córdoba recogió ayer el segundo anuncio consecutivo de inversión en su industria automotriz, con el compromiso de Renault Argentina para ejecutar U$S 350 millones en plataformas, en tecnologías y en procesos en la fábrica de Santa Isabel, destinados al montaje de un nuevo modelo que inclusive está pensado bajo un formato híbrido.

La iniciativa, que había trascendido en 2022, generará 850 puestos de trabajo directos y otros cuatro mil de manera indirecta y la primera unidad estará rodando a principios de 2026. Se trata de una *pick up* de media tonelada de carga destinada a competir en la cresta del segmento. El diseño de esta nueva *pick up* de media tonelada se basará en el Niagara Concept, presentado en el marco de la estrategia global de la marca.

El anuncio estuvo a cargo de Luiz Fernando Pedrucci, CEO de Renault América latina, y Pablo Sibilla, presidente y director general de Renault Argentina, durante un evento que se realizó en el Hipódromo de Palermo de la ciudad de Buenos Aires y que contó con la presencia del embajador de Francia, Romain Nadal. Antes, las autoridades de la terminal se habían reunido para avanzar en los detalles con el ministro de Economía, Luis Caputo, y con la vicegobernadora de Córdoba, Myrian Prunotto.

La semana pasada, Stellantis había anunciado otra inversión, por U$S 385 millones, para el desarrollo de una nueva familia de vehículos, componentes y un motor.

Entusiasmado, el ministro Caputo posteó en las redes sociales: "La decisión es producto de la credibilidad ganada con el sector automotor en estos nueve meses de trabajo conjunto y de la aprobación del Rigi". En realidad, el proyecto había sido lanzado en 2022, tal como anticipó **La Voz** en aquel momento.

Justamente, la empresa apunta a poder aplicar a este programa y en ese caso elevar la producción, pensada originalmente en 65 mil unidades al año, a 100 mil.

Ante una pregunta de este medio, Sibilla explicó que "la decisión de esta inversión fue previa a la aprobación del Rigi, pero ahora estamos realizando las evaluaciones necesarias para presentar las carpetas y quedar a consideración del comité de evaluación que creó el Ministerio de Economía".

En principio, el Rigi había excluido a la industria automotriz, pero luego con la reglamentación se abrieron algunas ventanas que, además de Renault, otras compañías del sector ya están evaluando.

No obstante, la ponderación pública de Caputo acerca de la concreción del proyecto a partir del programa de incentivo permite inferir que finalmente tendrá el visto bueno oficial. El modelo de fabricación exclusiva en Santa Isabel está pensado para que pueda ser producido en su versión "híbrido", lo cual también está emparentado con la posibilidad de que sea aprobado dentro del Rigi.

Ante la posibilidad concreta de que algunos de los modelos sean híbridos, el proyecto calificaría para entrar en el régimen Rigi.

La inversión de U$S 350 millones es la más importante que realizó el grupo por su cuenta en su historia y, para que se concrete, la filial local tuvo que pulsear con terminales de otros países que también aspiraban a quedarse con el proyecto. En su momento, Renault y Nissan habían ubicado la inversión para producir las *pick ups* Frontier y Alaskan en U$S 650 millones.

En zona de riesgo

"Todos los días estuvo en riesgo de caerse porque todo el tiempo surgen nuevas condiciones que hacen que la decisión pueda pasar de un lado o del otro", señaló Pedrucci, el número uno de la región de la marca del rombo.

Según indicó Sibilla, la compañía ya realizó los primeros desembolsos, que se acelerarán en los próximos meses para cumplir con los planes previstos.

"Tengo la ambición de que esté mínimo en el *top* 3 del mercado argentino", indicó, al tiempo que explicó que aún no está calculado el precio de la *pick up*.

Costos de producción

Sibilla explicó que "Argentina exporta 20% de impuestos; Brasil, la mitad; México ninguno. Con el proceso de desregulación y simplificación de impuestos iniciado, esperamos que en el plazo de un año tenga su fruto". El precio de salida tendrá un papel decisivo en los planes de venta de la compañía dada la proyección de exportaciones con la que se diseñó el proyecto.

A la presentación en el centro porteño también fueron invitados dirigentes de Smata, quienes fueron destacados por Sibilla. "Siempre conseguimos con ellos soluciones superadoras", remarcó.

La iniciativa comunicada ayer forma parte del International Game Plan presentado el año pasado por la empresa, que proyecta la fabricación de ocho nuevos modelos destinados a los mercados internacionales de Renault, fabricados fuera de Europa, con una inversión global de 3 mil millones de euros.

"En el camino hacia los 70 años de nuestra querida fábrica Santa Isabel, el lanzamiento de esta *pick up* de media tonelada fabricada exclusivamente en Argentina marca un nuevo capítulo en nuestra rica historia industrial en el país", señaló Sibilla.

Agregó que "tendrá un perfil exportador, con lo cual reafirmamos la capacidad y el talento de la industria argentina, consolidándola como un pilar estratégico en nuestra operación global". Se estima que el 70% se enviará al exterior.

El empleo privado formal cayó casi 2% en Córdoba

DATOS. El sector industrial y comercial cordobés se ve afectado por la recesión. El desempleo impacta más en provincias con prevalencia de empleo público.

Todo anuncio que se traduzca en generación de puestos de trabajo es clave en un escenario altamente recesivo como el actual en la Argentina. Por eso es bienvenida la novedad de la inversión en Santa Isabel.

La demanda de más trabajadores, en especial de gente calificada, es clave en un contexto como el de los últimos 12 meses (mayo de 2023 y de 2024), cuando el empleo registrado formal en el sector privado retrocedió un 1,8% en Córdoba.

El dato, si bien es uno de los "mejores" si se analiza en comparación con el conjunto de provincias de Argentina, no deja de generar preocupación en el Centro Cívico, toda vez que por ahora no hay señales ciertas de reactivación, más allá de algunas pocas estadísticas aisladas.

Un informe del Ieral dice que, "aunque la mayoría de las provincias han experimentado retrocesos, algunas, como Neuquén y Salta, han registrado un crecimiento en la generación de empleo, con incrementos de 3,4% y de 2,4%, respectivamente".

Según Laura Caullo, economista del Ieral, los datos positivos de estas dos provincias "reflejan el potencial económico, impulsado por la diversificación de sus matrices productivas, la atracción de inversiones y el fortalecimiento de políticas públicas que han contribuido a dinamizar el mercado laboral".

Un dato interesante es que la caída en Córdoba es menor que en provincias con estructuras similares del mercado laboral, como Buenos Aires (-2,1%) y Santa Fe (-2,5%).

Otras provincias, como Formosa, Tierra del Fuego, La Rioja y Santiago del Estero, han visto grandes disminuciones en el empleo formal generado por el sector privado, lo que resalta, según el instituto que depende de la Fundación Mediterránea, "la necesidad de políticas más efectivas que impulsen el crecimiento y la creación de empleo genuino".

En relación con el mercado laboral en general en el país desde que asumió el presidente Javier Milei, el Ieral dice que está atravesando lo que califica como "un momento bisagra", en el que se refleja "no sólo el impacto de la recesión, sino también indicios de un cambio de régimen".

"Este cambio se manifiesta en la transformación del rol que históricamente ha tenido el sector público y en las actividades con baja competitividad, mientras que los sectores emergentes, aunque aún concentrados territorialmente, comienzan a ganar terreno", dice Caullo.

Durante los primeros cinco meses del año (enero-mayo), el empleo registrado mostró un "deterioro preocupante", dice el Ieral, con la pérdida de aproximadamente 115 mil puestos formales, "afectando principalmente a los asalariados, con repercusiones directas en los ingresos de las familias y en el consumo".

Al desglosar por modalidades de empleo registrado, en lo que va del año, se observa un incremento del 4% en el número de trabajadores independientes: los autónomos, especialmente responsables inscriptos, añadieron 32.116 nuevos empleos, y los monotributistas, régimen simplificado para pequeños contribuyentes, sumaron 56.621.

El estudio dice que el empleo en relación de dependencia evidenció una baja tanto en el sector público como en el privado. El empleo público cayó 1,3% (44.647 puestos), mientras que el privado, 1,8% (111.635 puestos menos).

Variación en el empleo privado formal

Por distrito. Entre mayo de 2023 a mayo de 2024. En porcentaje.

Fuente: Ieral con base en Min. de Capital Humano de la Nación LA VOZ

Retenciones. El campo sigue compartiendo el rumbo, pero empieza a perder la paciencia

PRESUPUESTO. El proyecto de Milei prevé suba de ingresos por los derechos de exportación en 2025. En Córdoba, en el Centro Cívico dudan de un cambio a corto plazo. Las entidades, cada vez más preocupadas.

Federico Giammaría
fgiammaria@lavozdelinterior.com.ar

En los últimos 20 años, un productor pagó por retenciones el equivalente a lo que hoy vale un campo de unas 300 hectáreas. Ese cálculo, que ilustra el peso fiscal de los derechos de exportación, es mencionado cada vez que se analiza la realidad de los productores agropecuarios. Y volvió a la discusión el domingo, cuando el Gobierno nacional presentó el Presupuesto 2025.

Según se desprende del proyecto de ley que Javier Milei envió al Congreso, las retenciones a la soja, al trigo y al maíz no bajarán, al menos, el año que viene. Y hasta hubo dudas sobre una suba.

"¿No piensan sacar los derechos de exportación? Es imposible que suban el 100%, salvo que aumenten las alícuotas de esos derechos. Preocupante", publicó el asesor económico Salvador Di Stéfano en X al analizar el proyecto.

Luis Caputo, el ministro de Economía, le respondió que "la base de comparación" había quedado "muy baja porque hubo mucho adelantamiento de exportaciones", y cerró: "Nada para preocuparse".

Y luego, Martín Vauthier, asesor de Caputo, explicó que "la recaudación está influida por factores adicionales a la nominalidad".

"El cambio en los plazos de pago de DEX (derechos de exportación) y el dólar soja hicieron que la recaudación de derechos de exportación 2024 dejara una base de comparación baja, dados los mayores pagos en 2023. Esto afecta la variación interanual prevista en 2025", indicó.

De todas maneras, de bajar las retenciones, nada. "En principio, no estamos apurando la decisión de la baja", confirmó el secretario de Hacienda, Carlos Guberman, en LN+. Y agregó: "Es una decisión que el Presidente tomó y se comprometió a que eso va a pasar. Entiende los tiempos de la economía por arriba de los tiempos de la política".

Desde el Gobierno de Córdoba siguen, como desde hace años, con preocupación la política de retenciones. El reclamo para que se saquen totalmente se mantiene, aunque empiezan a sospechar que la promesa de Milei de hacerlo no llegará.

"No sé qué puede pasar", reconoció una alta fuente del Ministerio de Bioagroindustria del gobierno de Martín Llaryora. "Porque, si no es ahora, ¿cuándo las van a sacar? Siempre van a decir que no es el momento adecuado", se quejó.

El cálculo oficial estima que anualmente se van de Córdoba unos U$S 3 mil millones en retenciones. "Este año, se las sacaron al maní. Eso significó unos U$S 150 millones más que le quedaron al sector. Y ese dinero volvió en más producción", ejemplificó la fuente.

Preocupación

En los diferentes sectores del campo, el mensaje es coincidente: siguen compartiendo el rumbo del equilibrio fiscal, pero están cansados de que sea a costa de cobrarle retenciones al campo.

En ese sentido, para Vanessa Padullés, presidenta del Coninagro Córdoba, el Gobierno "sigue yendo a lo seguro".

"Lo del Presupuesto fue una ratificación de la gestión, un mensaje político a la política. Pero poco le habló al sector productivo", afirmó.

"Nuestra decepción es porque podríamos producir mucho más, lo que incrementaría los ingresos al fisco por otras vías. Y no seguir con la presión de las retenciones", afirmó la dirigente.

Según Padullés, el campo está en un momento "muy duro" por la baja significativa de precios a nivel internacional. "La sensación es muy amarga. No se puede exprimir más al sector agropecuario", pidió.

Javier Rotondo, vicepresidente segundo de Confederaciones Rurales Argentinas (CRA), afirma que desde la entidad coinciden con el rumbo general del Gobierno nacional, pero no deja de mencionar que "la sustentación del déficit cero sigue teniendo, como principal pilar, las retenciones al campo".

"Nos hubiese gustado que en el Presupuesto se hubiera incluido un cronograma de reducción de ese nefasto tributo", expresó, porque, critica, se trata de "una transferencia directa del interior al Gobierno central".

Rotondo asegura que el actual escenario, de post-sequía, con precios internacionales a la baja, con desdoblamiento cambiario y con insumos en dólares, "pone a los productores en una situación muy compleja para encarar la próxima campaña".

Ante todo lo descripto, el dirigente es terminante: "El productor ve que, a casi un año de gestión (de Milei), en lo discursivo se pondera la actividad como fundamental, pero en los hechos... Necesitamos una señal más clara de que se van a bajar las retenciones", subrayó.

Y cerró: "Respetamos la gestión, pero no podemos dejar de decirlo: no hay retenciones buenas y malas de acuerdo al gobierno de turno. Siempre son nefastas".

También se expresó la Confederación de Asociaciones Rurales de la Tercera Zona (Cartez), que hizo público su malestar porque lo del Presupuesto va en contra de la promesa de campaña que hablaba de la necesidad de eliminar los derechos de exportación.

"En un escenario de precios internacionales de commodities preocupantemente deprimidos, de una sequía interminable y de un nuevo pronóstico climático de escasez de precipitaciones para la campaña que se avecina, la única posibilidad de crecimiento productivo depende de la capacidad de inversión del productor agropecuario, la que, al persistir la vigencia de los derechos de exportación, se encuentra fuertemente limitada y condicionada, condenando en consecuencia no sólo a los productores, sino al país, a un nuevo año de agonía económica", señala el texto.

Cálculo
Diferencias

La distancia entre el Inmobiliario y las retenciones.

La eliminación de los derechos de exportación para la soja, el maíz y el trigo es un viejo pedido de la Provincia que comenzó con José Manuel de la Sota, siguió con Juan Schiaretti y se mantiene con Martín Llaryora. "Para entenderlo: un productor paga, por el impuesto inmobiliario provincial, entre 40 y 50 kilos de soja por hectárea, y, de eso, el 90% vuelve en obras, mientras que, por retenciones, paga 1.500 kilos... y no vuelve en nada", dijeron ayer, tomando como escenario un campo en la zona de Marcos Juárez.

FEDERICO LÓPEZ CLARO

CONGRESO. El presidente Javier Milei en el Congreso, el día en que presentó el proyecto de ley del Presupuesto 2025.

Los radicales "mileístas" seguirán en el bloque, pero la interna recrudece

UCR. Los diputados que cambiaron su voto para sostener el veto a la movilidad jubilatoria no se irán de la bancada, pero tampoco hubo voluntades suficientes para expulsarlos.

Carolina Ramos
Corresponsalía Buenos Aires

Los cuatro diputados radicales a los que se les suspendió la afiliación partidaria por haber cambiado su voto y haber ayudado a sostener el veto presidencial a la ley de movilidad jubilatoria seguirán en el bloque. Pero la interna, lejos de apagarse, recrudece cada vez más y crecen los cuestionamientos hacia la conducción de Rodrigo de Loredo y de la "mesa chica" que lo acompaña.

Los legisladores que se reunieron con el presidente Javier Milei y fueron suspendidos por la Mesa Nacional de la Convención Nacional no se irán del bloque, ni tampoco hubo voluntades suficientes para expulsarlos, como pedía un sector de la bancada. Sin embargo, las diferencias se agravaron en una tensa reunión de bloque donde hubo gritos y deserciones.

Tres de los cuatro involucrados (el tucumano Mariano Campero, el misionero Martín Arjol y el neuquino Pablo Cervi) participaron del encuentro, en el quinto piso del edificio anexo de Diputados. Sin ningún prurito, Campero se retiró antes para asistir al agasajo de Milei en la quinta de Olivos. En tanto, el cordobés Luis Picat se quedó en Córdoba por "cuestiones familiares", pero se conectó por videoconferencia.

En la reunión, prevaleció la posición del tándem Rodrigo de Loredo-Alfredo Cornejo de contener a los rebeldes y no aplicar sanciones. Tanto el jefe del bloque como el gobernador mendocino (enfrentados al titular del partido, Martín Lousteau) habían rechazado fuertemente la suspensión. Esta posición fue acompañada por la "mesa chica" del espacio, integrada por Soledad Carrizo (Córdoba), Karina Banfi (Buenos Aires) y Pamela Verasay (Mendoza).

La conducción del bloque impuso que, de ahora en más, "se respete la regla de trabajo por mayorías, como en cualquier ámbito colectivo". Sostuvo que "es la regla de la democracia número uno" y que "se respeta la libertad de pensamiento y de opinión" de las minorías, pero aclaró que "son individuales".

En los sectores disidentes, no comparten esta visión: en el grupo liderado por el neurocientífico Facundo Manes y en Evolución Radical, que responde a Lousteau, cuestionan la "imposición de mayorías" y reclaman una "reorganización" del bloque en la que todas las líneas internas estén representadas. Afirman que "el bloque, en los hechos, ya está roto".

También hubo quienes pronosticaron que, después del trauma de la movilidad jubilatoria, el bloque nunca más volverá a votar unido. En el horizonte, enfrentan un desafío crucial con otra ley impulsada por la UCR, la de presupuesto universitario: Milei está próximo a vetarla y el radicalismo deberá definir si insiste.

LA VOZ/ARCHIVO

TENSIÓN. El bloque radical, atravesado por la posición respecto del gobierno de Milei.

Reunión caliente

El debate se recalentó con el correr de los minutos y algunos diputados abandonaron la reunión sin que terminara. "¡Ya tomaste la decisión de partir el bloque!", le gritó el bonaerense Pablo Juliano, del sector de Manes, a Campero, mientras se iba de la sala. También desertaron sus pares Fernando Carbajal (Formosa) y Marcela Coli (La Pampa).

Por ahora no tienen intenciones de romper el bloque, pero dejaron claro que darán la pelea contra los manejos de De Loredo y de la vicejefa, Banfi. "Quedó evidente la falta de conducción. Cinco diputados se hicieron oficialistas, pero el presidente del bloque los dejó participar. Es imposible. No les entregaremos la UCR a Milei ni a sus acólitos", denunció Carbajal.

Otras diputadas que se fueron antes sin ocultar su enojo y con denuncias de "prepotencia" contra Banfi fueron la bonaerense Danya Tavela y la porteña Mariela Coletta, de Evolución Radical. Minutos antes se había ido De Loredo, argumentando que tenía vuelo de regreso a Córdoba. La reunión continuó sin él y el futuro del bloque quedó entre signos de interrogación.

Por la mañana, De Loredo había cuestionado la suspensión de sus cuatro pares. "No lo comparto en lo más mínimo. No se corresponde con lo que representa el radicalismo, que es ante todo el partido de las instituciones. Sancionar a una persona por el contenido de sus opiniones políticas no corresponde. Son siempre reprochables, pero nunca sancionables", afirmó.

En este sentido, De Loredo remarca que el grupo de Manes votó de manera diferente al resto del bloque, pero aun así no tuvo sanciones. Por el contrario, los radicales disidentes advierten que el último caso reviste una doble gravedad. Primero, porque cambiaron su posición de una votación a otra. Y segundo, porque no se trata de una ley del Poder Ejecutivo, sino de una que encabezó la propia UCR.

Campero, Picat, Cervi y Arjol fueron suspendidos de manera preventiva por la Mesa de la Convención Nacional de la UCR, que lideran Gastón Manes como presidente y Hernán Rossi como secretario general, hasta que el tribunal de conducta decida sobre la expulsión (el quinto diputado que cambió su voto, el correntino Federico Tournier, no pertenece al partido).

Banfi sostuvo que la Mesa de la Convención (que tiene 15 integrantes) "no tiene competencia para sancionar sin decisión del plenario", donde participan más de 300 representantes de todo el país.

Con un cubierto de $ 20 mil, Milei festejó con sus "héroes" la resistencia al veto

Horacio Aizpeolea
Corresponsalía Buenos Aires

Tal como lo prometió la semana pasada, el presidente Javier Milei agasajó anoche con un asado en la quinta de Olivos a los diputados de La Libertad Avanza y a los aliados de la oposición cuyos votos fueron claves para blindar el veto al aumento jubilatorio votado por el Congreso de la Nación.

"Hoy 87 héroes les pusieron un freno a los degenerados fiscales que intentaron destruir el déficit fiscal que los argentinos con tanto esfuerzo logramos conseguir", sostuvo Milei la semana pasada, después de que el oficialismo y aliados impidieron que la oposición reuniera los dos tercios para que la ley quedara firme.

El asado en Olivos se inscribe en las distintas acciones del Gobierno para afianzar las alianzas en el Congreso, en la previa al tratamiento del Presupuesto 2025.

La hermana del Presidente, en su calidad de secretaria General de la Presidencia, fue la encargada de cursar las invitaciones a los diputados de La Libertad Avanza, del PRO, del MID y aliados provinciales. La invitación de Karina Milei se hizo extensiva a los cinco diputados radicales que, pese a impulsar el proyecto jubilatorio, dieron vuelta su voto para alinearse con el gobierno.

Se trata de Mariano Campero, de Martín Arjol, del cordobés Luis Picat, de Pablo Cervi y de José Tournier. En el caso de Picat, no fue parte de la velada, ya que no viajó a Buenos Aires. "Por una cuestión familiar, se quedó en Córdoba", dijeron en su entorno.

Los diputados –menos Tournier, que no es afiliado– fueron suspendidos "preventivamente" el lunes por la Convención Nacional de la Unión Cívica Radical, por amplia mayoría. El sector del gobernador de Mendoza, Alfredo Cornejo, se opuso a la sanción. Tampoco manifestó su conformidad Rodrigo de Loredo, jefe del bloque radical, cuestionado en su liderazgo por el grupo de Facundo Manes.

No fueron invitados todos los diputados del PRO. Álvaro González (referenciado en Horacio Rodríguez Larreta) votó contra el veto de Milei. Otros del PRO sin tarjeta de invitación fueron Héctor Baldassi, Ana Romero y Héctor Stefani.

Si bien la invitación cursada indicó las 20.30, los diputados empezaron a llegar media hora antes a la quinta de Olivos. Muchos arribaron en las combis oficiales de la Cámara Baja.

El jefe de Gabinete, Guillermo Francos; el vocero, Manuel Adorni; la ministra Patricia Bullrich; el presidente de Cámara de Diputados, Martín Menem, y Karina Milei acompañaron al Presidente en el agasajo "a los 87 héroes".

Fue el vocero Adorni el que por la mañana buscó terminar con las especulaciones periodísticas respecto del costo de un asado para 87 personas. Algunas estimaciones superaban los $ 4 millones. Adorni aclaró que cada invitado iba a pagar $ 20 mil, unos siete mil más del aumento a los jubilados en el caso de que la ley no hubiese sido vetada.

LA VOZ/ARCHIVO

SIN ASADO. El cordobés Picat no asistió a Olivos por "problemas personales".

"Ante algunas versiones disparatadas sobre la cena que se realizará hoy en la quinta de Olivos, les cuento que esta será abonada por cada uno de los comensales. El costo será de $ 20 mil por persona y lo abonaremos con tarjeta de débito (no se aceptará pago en efectivo). Fin", fue el mensaje difundido por Adorni en X.

Poco antes del agasajo, hubo una protesta de jubilados y vecinos sobre el acceso a la quinta que da a la Avenida del Libertador. Los manifestantes calificaron de "provocación" la convocatoria a comer un asado que hizo el presidente Milei. "¿Qué vienen a festejar?", se preguntaron los jubilados fuera de la residencia presidencial.

DOBLE TILDE

Javier, Cristina y el cementerio de Praga

Edgardo Moreno
emoreno@lavozdelinterior.com.ar

El 20 de junio de 2018, el Fondo Monetario Internacional publicó en su sitio oficial el comunicado número 18/45. Comenzaba así: "El Directorio Ejecutivo del FMI aprueba un acuerdo *stand-by* por 50.000 millones de dólares para Argentina". Luego explicaba que la decisión del organismo, presidido entonces por Christine Lagarde, permitiría a las autoridades argentinas realizar una compra inmediata de 15.000 millones de dólares. El resto estaría disponible a lo largo de la duración del acuerdo, supeditado a exámenes trimestrales del FMI.

Vale la pena recordar la cifra porque al presentar el Presupuesto 2025, el presidente Javier Milei le dijo al Congreso que pretendía obtener un ajuste del gasto –sólo en las provincias– por 60 mil millones de dólares. Es decir: un ajuste superior al mayor préstamo otorgado por el FMI en toda su historia.

El anuncio generó una reacción previsible: los gobernadores se reunieron con el ministro de Economía de la Nación, Luis Caputo. Versiones coincidentes sobre ese encuentro indican que Caputo relativizó el número enunciado por Milei. Caputo habría señalado que los 60 mil millones de dólares eran sólo una meta a alcanzar en algún momento del largo plazo. Un objetivo aspiracional, como cuando en los tiempos de Mauricio Macri se hablaba de "pobreza cero".

Pero Milei nunca aclaró eso. Dijo lo que dijo con la misma asertividad con la cual suele afirmar que él y Donald Trump son los líderes más poderosos del planeta.

La compulsión del Presidente por comunicarse con exageraciones que considera irrefutables le ha generado variadas críticas. Por lo general, las disfruta. No las toma como un desafío a la veracidad de lo que dice, sino todo lo contrario: como una confirmación de lo que dice. Porque el criterio de verdad no surge para él de la correlación objetiva entre los dichos y los hechos. Más bien insiste en que la verdad es aquello que él opina, y la falsedad, lo que opinan sus adversarios. La fórmula clásica de los populismos políticos.

Milei todavía no entró en controversia por la exageración de los 60 mil millones verdes; no sería extraño que ocurra pronto. Aunque la magnitud del número no jugará a su favor. Tal vez por eso los gobernadores tomaron por cierto lo que dijo el ministro Caputo, dejaron que corra el exabrupto que se desmiente a sí mismo y se aprestaron a la dura negociación que se viene si el Gobierno de verdad quiere obtener la aprobación del próximo Presupuesto en el Congreso.

No es aquel el único número que será difícil de defender para el oficialismo nacional. Está también la promesa de una inflación anual de 18,3% para todo 2025; el cálculo de un dólar oficial de $ 1.207 para diciembre del año próximo; la proyección de un crecimiento de 5% del producto interno bruto tras la caída de 3,8% prevista para este año, y también un incremento de 37,6% de la recaudación nominal.

LA VOZ | ARCHIVO

ELECCIÓN. Cristina Fernández y Javier Milei confrontan públicamente.

Palabras sanadoras

Cristina Fernández ha encontrado que es un buen método para reivindicarse frente a Milei el criticar al Presidente por la desmesura de su discurso público. A veces acierta. En su última aparición en la localidad bonaerense de Merlo, Cristina aludió a algunos dichos de Milei: "Las palabras de un Presidente no pueden tener violencia simbólica o explícita. La palabra de un Presidente debe ser sanadora". Puso un par de ejemplos incontrovertibles: "Cuando dice 'los vamos a dejar como mandriles' o 'el gesto fálico' que hizo la semana pasada".

La expresidenta debe haber percibido en ese momento que estaba dando en la tecla de una crítica que es compartida por muchos, con la segura excepción de los seguidores más fanatizados del Presidente. Entonces decidió acometer con otra crítica más, ya no por el discurso sino por el pensamiento de Milei sobre la historia.

Como suele ocurrir, Cristina se entusiasma cuando intuye el aplauso y cambia su registro para que suene más popular. Habla con la cadencia de Tita Merello. Husmea en eso que dice Milei –que la Argentina ejemplar y próspera era aquella que legó la Generación de 1880– y lanza: "Si estábamos tan bien, ¿por qué creés que vino el peronismo, hermano?"

Ese párrafo fue fatal en boca de sus detractores. Con el mismo argumento, le dijeron: "Si estábamos tan bien con el peronismo... ¿por qué ganó Milei?" Para Cristina, sigue siendo un baldón el recuerdo fresco del gobierno que le regaló a Alberto Fernández. Un presidente de palabras sanadoras, seguramente. Al menos en las escenas con Tamara Petinatto.

Pero Cristina ya marchaba entonces como una locomotora a toda marcha, con una inercia discursiva indetenible. Argumentó que sus adversarios buscan que el peronismo lisa y llanamente se esfume de la escena nacional. Que no aparezca en los mapas. Entonces recurrió a un ejemplo tenebroso, con el cual cerró su mensaje. Dijo textualmente: "En Praga hay un cementerio judío muy viejo, con árboles altos y frondosos, y las lápidas están todas destruidas, tiradas, dadas vuelta. Ese cementerio fue preservado bajo las órdenes de Hitler porque quería que fuera el único testimonio del paso de los judíos por la Tierra. Aprendamos a partir de esto, primero a respetar al otro, a entenderlo y a saber que de eso depende que podamos construir un país mejor o tengamos un país fallido". Huelgan los comentarios.

Unicameral: hoy habrá una fuerte disputa por el juego "online"

LEGISLATURA. El oficialismo busca un cambio en la ley y la oposición quiere derogarla para que no puedan seguir operando las páginas legales.

Verónica Suppo
vsuppo@lavozdelinterior.com.ar

La discusión por el juego *online* en Córdoba tendrá hoy un nuevo *round* en la Legislatura provincial, donde el oficialismo buscará aprobar nuevas exigencias en la ley 10.793, que regula las apuestas virtuales. El juecismo, en cambio, intentará torcer esta decisión política y planteará directamente que se vote la derogación de la normativa.

La pelea por los votos está pareja, aunque el oficialismo confía en que el tema llegue al recinto con el apoyo de algunos monobloques aliados, como el de la legisladora del PRO Karina Bruno.

En el recinto, el PI abrirá el debate al proyecto de la justicialista María Rosa Acevedo, que tiene el apoyo de la bancada y que trabajó en la modificación de la ley 10.793 con la vicepresidenta de la Unicameral, Nadia Fernández, una de las tres espadas del gobernador Martín Llaryora en el cuerpo legislativo y que había sancionado la ley original en diciembre de 2021.

Esta propuesta plantea sumar la obligatoriedad de datos biométricos para los jugadores, además de limitar cualquier tipo de campaña por parte de *influencers* y publicidad que aliente las apuestas en línea. En total, fija la modificación de tres artículos (8, 14 y 20) e incorpora un apartado para la creación de un registro de datos biométricos dentro del Registro de Jugadores "para evitar el acceso a menores".

Además, le otorga a la Lotería de Córdoba, como autoridad de aplicación, la posibilidad de "arbitrar los mecanismos necesarios para el control de la publicidad y la realización de campañas de prevención de manera obligatoria".

Fernández, quien será una de las voces oficialistas en defender el proyecto, adelantó a **La Voz** que esta modificación sumará limitaciones, mientras que aseguró que la derogación de las apuestas virtuales, como sostiene la oposición, generará una apertura a las jugadas sin control.

"Nosotros estamos de acuerdo en que la regulación establezca requisitos para obtener licencias de operación de juego en línea con control, fiscalización y prevención para el consumo problemático de las apuestas con sanciones y penalidades", dijo Fernández, quien acompañó en 2021 la ley que fue promovida por el bloque del PRO, con el apoyo del oficialismo.

LA VOZ / ARCHIVO

SESIÓN CALIENTE. La Unicameral hoy promete fuertes cruces.

Respecto del proyecto del juecismo, que plantea dejar sin efecto la normativa vigente, expresó: "De ningún modo aceptamos la derogación porque eso significaría ser funcional al juego clandestino. Los menores de ninguna manera pueden participar en las apuestas legales, y si es ilegal, nadie los controla".

Los que piden la derogación

Por otro lado, el bloque del Frente Cívico pedirá el tratamiento sobre tablas del proyecto que establece directamente en un solo artículo la derogación de la ley 10.793. El proyecto no menciona qué debe hacer la Provincia con los contratos vigentes, surgidos de una licitación nacional e internacional establecida por la ley que se trata de derogar.

Esta propuesta fue presentada hace dos meses por el presidente del bloque juecista, Walter Nostrala, y cuenta con la firma en la misma iniciativa de los radicales con bloque propio, como Graciela Bisotto y Dante Rossi, además de Ignacio Sala (PRO) y Gregorio Hernández Maqueda (ex Coalición Cívica).

Mientras, en el recinto tendrá también los votos de toda la bancada radical y de los monobloques del vecinalista Rodrigo Agrelo y de la legisladora de la izquierda Luciana Echevarría. El radicalismo y Encuentro Vecinal Córdoba fueron los primeros en plantear este año proyectos para limitar las jugadas, derogar y, en algunos casos, dejar sin efecto las licencias autorizadas.

Alejandra Ferrero, quien presentó varias propuestas en ese sentido, descartó que su propuesta de modificación fuera compatibilizada con la del oficialismo y adelantó que el interbloque irá por la derogación.

"El Frente Cívico considera que la Provincia no puede ser socia del juego. Debemos dar un mensaje a la sociedad. Hoy el Estado es socio de empresas que lucran con la enfermedad de nuestros chicos. La ludopatía se está expandiendo como una mancha de aceite y el Estado les permite a cuatro empresas enfermar a los cordobeses de manera legal. Cualquier reforma es sólo un parche y legitima la ley que tanto daño causó y está causando", dijo Nostrala.

"Debemos derogar y poner urgentemente en marcha el Programa de Lucha contra la Ludopatía Online, que también se vota. O estás a favor o estás en contra del juego *online*", resumió. Consultado sobre la posibilidad de que surjan juicios contra la Provincia, consideró que la Justicia "deberá tener en cuenta las causas de la rescisión".

El juecismo intentará así conseguir la mayoría para imponerse en el recinto con los votos del radicalismo, del PRO y de algunos monobloques, como el del vecinalista Agrelo y de la legisladora de izquierda Echevarría. Aunque con un resultado tan parejo será también decisiva, tanto para el oficialismo como para la oposición, la votación del justicialista disidente Federico Alesandri y la del libertario Agustín Spaccesi.

PRENSA GOBIERNO DE CÓRDOBA

REUNIÓN. El gobernador cordobés con Susan Segal.

Llaryora cerró su gira y regresa a Córdoba

ESTADOS UNIDOS. Estuvo en Houston, en Washington y en Nueva York, donde mantuvo una cumbre con la titular del Council of the Americas.

Martín Llaryora cerró ayer su gira por los Estados Unidos, en la ciudad de Nueva York, donde se reunió con la presidenta & CEO del Council of the Americas, Susan Segal, y con líderes empresariales para impulsar oportunidades de inversión en Córdoba.

En el encuentro, Llaryora se explayó sobre la diversidad productiva de la provincia de Córdoba, su rol protagónico en la región y las oportunidades de inversión y desarrollo de nuevos proyectos, a partir de la permanente articulación entre el Estado provincial y el sector privado, uno de los caballitos de batalla del cordobés a la hora de promocionar la provincia.

En la última jornada en Estados Unidos, Llaryora se reunió con el cónsul general, Pablo Piñero Aramburu. El encuentro contó con la presencia de empresarios, de artistas y de científicos argentinos que residen en aquel país.

Llaryora cerró así una intensa grilla de actividades que inició el domingo 8 de este mes, invitado por AmCham, la Cámara de Comercio de los Estados Unidos en Argentina, como parte de su programa State to State.

Fue acompañado por 14 empresarios locales, por periodistas y por su ministro Guillermo Acosta.

Washington. Llaryora mantuvo reuniones con Kelly Sullivan, adjunto de Asuntos de Brasil, Cono Sur y Región Andina; con Alejandro Werner, y con los consultores Kellie Meiman Hock y Kezia McKeague, de la empresa McLarty Associates.

Las obras que Llaryora confía conseguir acordando con Milei

PRESUPUESTO NACIONAL. Hay convenios firmados, que aparecerían en los anexos de la "ley de leyes". Prunotto le preguntó al ministro Caputo. La respuesta no fue contundente.

Julián Cañas
jcanias@lavozdelinterior.com.ar

Desde Estados Unidos, desde donde regresará hoy, el gobernador Martín Llaryora estuvo al tanto de lo que sucede en el país, luego del mensaje del presidente Javier Milei, el domingo pasado, cuando presentó el proyecto de la ley de Presupuesto. Pese a las duras definiciones del jefe del Estado, el mandatario provincial confía en su capacidad de negociación para que el Gobierno nacional cumpla con terminar en Córdoba las obras que acordaron en junio pasado.

Llaryora habló el lunes pasado varias veces con la vicegobernadora Myrian Prunotto, quien lo representó en la reunión –por Zoom– con el jefe de Gabinete, Guillermo Francos, y con el ministro de Economía, Luis Caputo. La vice cumplió el rol que le encomendó el gobernador: cuidando las formas, reclamar por la deuda de al Anses con la Caja de Jubilaciones, y las obras que la Nación se comprometió a concretar en Córdoba.

"Habrá más precisiones cuando se conozcan los anexos del Presupuesto", fue la escueta respuesta del ministro de Economía ante el señalamiento de Prunotto sobre los proyectos firmados por el gobernador Llaryora con el jefe de Gabinete el 12 de junio pasado.

Un día antes de aquella firma en la Casa Rosada, Llaryora se había reunido con el ministro Caputo, en el Ministerio de Economía. Allí, acordó el financiamiento y finalización de 25 proyectos que la Nación tiene avanzados en la provincia.

Esos proyectos fueron acordados con el anterior gobierno de Alberto Fernández, por un presupuesto total que supera los $ 130 mil millones, al 30 de diciembre pasado.

El objetivo más importante que consiguió el gobernador fue que la Nación le transfiriera a la Provincia el final de la autovía Córdoba-San Francisco, una prioridad para la gestión llaryorista.

Para la finalización de este proyecto, el Gobierno de Córdoba está gestionando financiamiento del exterior, que debe tener el aval de la Nación. Hay un guiño favorable de parte del ministro de Economía.

Se sabe que la Nación terminará la autovía Holmberg-Río Cuarto, que tiene un avance de más del 90%, con un presupuesto de $ 9.800 millones.

También el cierre de la circunvalación de Villa María, que incluye mejoras en la ruta nacional 158 (San Francisco-Río Cuarto), con el presupuesto más alto de una obra nacional en Córdoba: casi $ 60 mil millones. La UTE que integran las empresas Benito Roggio/Decavial está a cargo de los trabajos, que tienen un avance de más del 50%.

Sin embargo, hay más de 20 obras que la Nación está ejecutando en Córdoba, la mayoría de cloacas, que están en ejecución, y que el Gobierno provincial espera que se finalicen.

Negociaciones

Mucho antes de que comenzara esta discusión por el Presupuesto 2025, Llaryora ya había comenzado las negociaciones a dos puntas con la Casa Rosada.

Por un lado, las conversaciones con Caputo, que incluyó el aval de la Nación para la colocación de deuda en el mercado local, para cumplir los vencimientos en dólares que viene pagando la Provincia.

Además de aquella reunión en el Palacio de Hacienda, del 11 de junio, el pasado 16 de agosto, el ministro Caputo vino a Córdoba para disertar en la Bolsa de Comercio.

Luego del almuerzo con empresarios, el ministro fue al Centro Cívico para visitar al gobernador.

En aquel encuentro, cuando se esperaba que Llaryora insistiera en el reclamo por la deuda de la Anses con la Caja de Jubilaciones, el gobernador prefirió priorizó el listado con las obras que la Nación debe terminar en Córdoba.

Llaryora quedó conforme con la respuesta del ministro de Economía, quien lo elogió en su mensaje en la Bolsa de Comercio, con Luis Juez sentado en la mesa principal.

Más allá de la negociación con Caputo, de quien depende la obra pública nacional, la firma de los convenios fue con el jefe de Gabinete, el 12 de junio, en la Casa Rosada.

De aquella reunión, además de Llaryora y de Francos, participaron funcionarios provinciales y nacionales. Estuvieron los ministros de Infraestructura y Servicios Públicos, Fabián López; su par de Economía, Guillermo Acosta, y el de Vinculación Comunitaria, Daniel Pastore.

Por parte del Gobierno nacional estuvo presente también el secretario de Obras Públicas del Ministerio de Economía de la Nación, Luis Giovine.

Precisamente, Giovine es un funcionario clave en esta negociación. El extitular de Epec fue un hombre que integró el equipo del ministro Fabián López, por lo cual está al tanto de todos los proyectos que se firmaron con el anterior gobierno nacional.

Cuando se informó que el presidente Milei presentaría el Presupuesto, en el inédito día domingo por la noche, el gobernador Llaryora le pidió a Ignacio García Aresca, su hombre de confianza en el Congreso, que asistiera a escuchar el mensaje.

El propio gobernador ha dicho de manera pública que la predisposición de los cinco diputados que le responden, y de la senadora Alejandra Vigo, "es aprobar" el Presupuesto.

De todos modos, como parte de una negociación, a la cual no le faltarán roces, ayer los diputados y la senadora firmaron un documento crítico del mensaje de Milei.

"Es absolutamente insostenible y fuera de toda lógica la idea de que las provincias deben ajustar en U$S 60 mil millones. Es un disparate total, porque sería imposible para las provincias seguir brindando servicios esenciales con ese nivel de ajuste", dijeron los diputados, por pedido de Llaryora. La negociación también incluirá idas y vueltas, pero el gobernador confía en que la Nación termine las obras firmadas.

LA VOZ/ARCHIVO

OBRA. La Provincia completará lo que resta de la construcción de la autopista 19.

AUDIENCIA PÚBLICA AMBIENTAL DIGITAL
CAPÍTULO V - LEY PCIAL. N° 10.208 – ART. 8 LEY PCIAL. N° 10.618
PROYECTO: "PARQUE INDUSTRIAL JOVITA"

AUTORIDAD CONVOCANTE: Secretaría de Desarrollo Sostenible de la provincia de Córdoba. **PROPONENTE**: Municipalidad de Jovita. **OBJETO**: Auditoría de Cumplimiento para el proyecto "PARQUE INDUSTRIAL JOVITA" Expte N°0420-032901/2024, ubicado en la Localidad de Jovita departamento General Roca de la provincia de Córdoba, coordenadas: Coordenada inicio del tramo: 34°30'52.5"S, 63°55'09.5"O, Coordenada final del tramo: 34°31'01.8"S; 63°55'09.2"O, conforme a la documentación y demás información disponible en http://participacion.cba.gov.ar. **FECHA, HORA Y LINK DE AUDIENCIA PÚBLICA**: **16 de octubre de 2024 a las 10:00 hs** en: Link Zoom: https://us02web.zoom.us/j/84314035702?pwd=[illegible] ID de reunión: 843 1403 5702 Código de acceso: 793587 Transmisión YOUTUBE: @audienciaspublicas751. **PLAZO LÍMITE DE INSCRIPCIÓN**: **14 de octubre de 2024** a las 10:00 hs. a través de la Plataforma http://participacion.cba.gov.ar (Nivel CIDI 2 requerido). **OBSERVACIÓN**: el ciudadano podrá inscribirse una sola vez en calidad de Asistente o Expositor, luego de efectuada la opción no podrá cambiarla. **VISTA DEL EXPEDIENTE**: el interesado deberá requerirlo a audienciaspublicasambiente@gmail.com hasta 2 días hábiles previos a la realización de la Audiencia. **Autoridades de la Audiencia**: PRESIDENTE Ab. Natalia Bedoya Saez, DNI N° 28.430.918, como PRESIDENTE SUPLENTE Ab. María Eugenia Ciacci DNI N° 36.554.263 y en calidad de ESCRIBIENTE Tec. Nadia Riga DNI N° 29.202.308, sin perjuicio de la intervención de otro personal y/o autoridades de la Secretaría en caso que sea necesario.

PARQUE INDUSTRIAL TECNOLOGICO Y LOGISTICO SAN FRANCISCO S.A.

Convocatoria a Asamblea General Ordinaria

Se convoca a los señores accionistas de **PARQUE INDUSTRIAL TECNOLOGICO Y LOGISTICO SAN FRANCISCO S.A.** a la Asamblea General Ordinaria para el día **08 de octubre de 2024 a las 18 horas** en primera convocatoria y a las 19 horas en segundo llamado, en el local de Santiago Pampiglione N° 4891 (Parque Industrial) de la Ciudad de San Francisco, Provincia de Córdoba, República Argentina, a fin de tratar el siguiente **Orden del Día:**
1°) Designación de dos accionistas para que suscriban el acta de asamblea; 2°) Tratamiento de las razones por las cuales los Estados Contables se consideran fuera del plazo establecido en el art. 234, in fine, de la Ley General de Sociedades 19.550, t.o. 1984; 3°) Consideración de los documentos que prescribe el art. 234, inc. 1° de la Ley General de Sociedades 19.550, t.o. 1984, correspondientes al Ejercicio Económico N° 52, iniciado el 1° de enero de 2023 y finalizado el 31 de diciembre de 2023; 4°) Destino de los resultados del ejercicio; 5°) Remuneración al Directorio y Comisión Fiscalizadora; 6°) Gestión del Directorio y Comisión Fiscalizadora por su actuación en el período bajo análisis; y 7°) Autorizaciones para realizar los trámites pertinentes por ante la Dirección General de Inspección de Personas Jurídicas. Nota: Se comunica a los señores accionistas que: (i) Para participar de la misma deberán dar cumplimiento a las disposiciones legales y estatutarias vigentes, cerrando el libro de Depósito de Acciones y Registro de Asistencia a Asambleas Generales el día 02 de octubre de 2024 a las 18 horas; y (ii) Documentación a considerar a su disposición en la sede social.

Opinión

Gerente General **Juan Tillard** | Director Periodístico **Carlos Hugo Jornet**

EDITORIAL

La seguridad alimentaria, en riesgo

Los números duros de las proyecciones económicas en la Argentina vaticinan tiempos de mayores ajustes y de sacrificios, lo cual pone en riesgo la situación de amplios sectores de la población que desde hace años sufren la asfixia de una crisis implacable.

Sería pertinente que a la par de aquellas perspectivas de puro corte fiscal, quienes tienen el deber de gobernar tomen nota de que hay gente que pasa hambre o a la que no le alcanzan los recursos para completar las comidas diarias.

Ya no se trata sólo de examinar la pobreza estructural que golpea a los sectores carenciados a niveles de indigencia, sino también a grupos de familias que se cayeron de la clase media y que enfrentan situaciones angustiantes, como pedir alimentos de descarte en almacenes, verdulerías y carnicerías.

Que quede claro: no estamos ante una presunción tomada a la ligera. Desde el propio Centro de Almaceneros de Córdoba admiten que al final de cada jornada hay gente que se arrima a esos negocios para preguntar si no les quedó algún alimento de descarte que no se pondrá a la venta.

Los cálculos del ajuste siguen su marcha inflexible, mientras el hambre golpea la puerta de los más humildes. "El hambre disponible", como imaginó el recordado escritor uruguayo Mario Benedetti para incluir en su poema **El sur también existe**.

Los datos son elocuentes: como informamos días atrás, el director general del Centro de Almaceneros, Germán Romero, reveló que la situación es muy compleja y que crece el número de personas que (aun sobreponiéndose a un estado de impotencia y hasta de cierta vergüenza) acude en procura de algún alimento de descarte o próximo a vencer.

Es de valorar, en ese contexto, la solidaridad de los comerciantes minoristas frente al nuevo fenómeno de los mendicantes, que se refleja, además, en el sostenido incremento de menores y de adultos que concurren a los comedores y merenderos populares que abundan en la ciudad de Córdoba.

En sintonía con estadísticas de distinto origen que nos colocan de cara a la escalada de pobreza y de indigencia en el país, el dirigente exhibió datos propios del Centro de Almaceneros.

Según el último informe, en casi el 50% de las familias encuestadas alguien dejó de ingerir al menos una comida diaria por la falta de recursos para pagar comestibles.

El problema, huelga remarcarlo, adquiere dimensiones inamisibles cuando niños, niñas y adolescentes se van a dormir con una módica taza de leche o de mate cocido y un trozo de pan.

Calificados organismos internacionales advierten a menudo sobre los riesgos que implica el deterioro de la seguridad alimentaria y de la nutrición en el mundo, con eje en la problemática de la niñez.

Lo cierto es que mientras la política doméstica parece enfocada en posicionamientos electorales de largo aliento y en pavoneos de cartel, la pobreza va mostrando su cara más cruel: la del hambre.

FUEGO, DELITOS Y CORRUPCIÓN

La incapacidad del Gobierno provincial, al descubierto

Nancy Almada
Legisladora provincial (Frente Cívico)

A nueve meses del inicio de la actual gestión provincial, Córdoba se encuentra sumida en una crisis de seguridad alarmante. Con más de 45 mil delitos reportados sólo en la Capital durante el primer semestre del año y la proyección de 300 mil delitos anuales en toda la provincia, la realidad golpea cada rincón de nuestra comunidad.

El gobierno de turno parece haber perdido el rumbo, dejando a los cordobeses a merced de la delincuencia, los incendios incontrolados y la corrupción que golpea a la cúpula policial, lo que genera una sensación de falta de credibilidad y de confianza en las instituciones.

Inseguridad sin freno

Las cifras son contundentes y preocupantes. Córdoba ha dejado de ser una provincia segura para convertirse en un terreno hostil, donde la vida diaria de los ciudadanos está marcada por el miedo. Robos, arrebatos, violencia en las calles y la total inoperancia de un gobierno que debería estar gestionando con eficacia la seguridad de todos.

No se puede tapar el sol con un dedo: a casi un año de gestión, los resultados son nulos y la sensación de desprotección crece cada día.

El Ministerio de Seguridad, dirigido por aquellos que deberían velar por la tranquilidad de nuestra provincia, ha demostrado su incapacidad para manejar esta situación crítica.

La falta de políticas efectivas, la insuficiencia de recursos para las fuerzas de seguridad y la constante negación de la gravedad de los problemas han creado un cóctel explosivo. Córdoba no puede seguir esperando promesas vacías; necesitamos acciones concretas que den respuestas a una realidad insoportable.

LA VOZ / ARCHIVO

INCENDIOS. Un fenómeno que se repite en Córdoba todos los años.

La negligencia también está en el fuego

A esta inseguridad creciente, se suma otro problema que afecta a miles de cordobeses: los incendios forestales. Apenas estamos en el inicio de la temporada y ya hemos visto cómo el fuego ha arrasado con parte de nuestra tierra, afectando la vida de familias enteras. Santa María de Punilla y La Calera son sólo dos ejemplos de las regiones devastadas por las llamas en los últimos días.

¿Quién es el responsable de que los incendios sigan propagándose sin control? El mismo Ministerio de Seguridad, que no puede garantizar la seguridad en las calles, es el encargado de gestionar a nuestros bomberos, quienes día tras día arriesgan sus vidas con recursos insuficientes y sin una verdadera política de prevención del fuego.

Los focos de incendio que reaparecen una y otra vez evidencian la falta de planificación y la negligencia de las autoridades, que, lejos de ofrecer soluciones, sólo muestran excusas. La incapacidad del Gobierno provincial para actuar de manera proactiva en la gestión de emergencias es un reflejo de su inoperancia general.

Corrupción y violencia

Como si no fuera suficiente con la inseguridad y la falta de gestión del fuego, el Gobierno provincial está plagado de funcionarios corruptos, algunos incluso con causas judiciales pendientes. ¿Cómo es posible que aquellos que deben garantizar la seguridad y el bienestar de los cordobeses estén imputados por delitos como malversación de fondos o violencia de género?

Los focos de incendio que reaparecen una y otra vez evidencian la falta de planificación y la negligencia de las autoridades.

La ciudadanía exige transparencia, ética y un mínimo de decencia por parte de quienes ocupan cargos públicos.

Pero no son sólo algunos exfuncionarios. El problema es sistémico. La corrupción y la impunidad se han instalado en las filas del Gobierno provincial como un cáncer que corroe las instituciones y socava la confianza de los ciudadanos. Córdoba necesita un gobierno que esté a la altura de las circunstancias, que no tolere ni encubra a quienes, en lugar de servir al pueblo, lo traicionan.

Córdoba no puede seguir soportando esta situación. No podemos permitir que la inseguridad siga creciendo, que nuestros bosques y nuestras casas sigan siendo devoradas por el fuego y que funcionarios corruptos y violentos continúen ocupando cargos de poder. La ciudadanía merece un gobierno que trabaje para el bienestar común, que sea eficiente, transparente y que esté a la altura de los desafíos que enfrenta nuestra provincia.

El tiempo de las excusas ha terminado. Desde el Frente Cívico, hacemos un llamado al Gobierno provincial: es hora de actuar, de tomar decisiones contundentes y de demostrar que pueden garantizar la seguridad y el bienestar de los cordobeses. Si no lo hacen, quedará claro que han fracasado en su responsabilidad más básica: proteger a su pueblo.

La Voz del Interior. Fundado el 15 de marzo de 1904. Año 120. **Edición** N° 43303. Registro intelectual: 09387609. **Domicilio legal:** Av. La Voz del Interior 6080 - CP: X5008HKJ - Córdoba - Provincia de Córdoba. **Teléfono:** (0351) 475-7000.
Propietario: La Voz del Interior S.A. Director: Carlos Hugo Jornet - **Editor:** Carlos Hugo Jornet - Av. La Voz del Interior 6080 - CP: X5008HKJ - Córdoba - Provincia de Córdoba. **Teléfono:** (0351) 475-7000. Se imprime en talleres gráficos de La Voz del Interior S.A. Av. La Voz del Interior 6080 - CP: X5008HKJ - Córdoba - Provincia de Córdoba. **Atención al Cliente:** 0810-55-LaVoz (52869) de lunes a viernes de 8 a 17. **Mail:** atencionalcliente@lavozdelinterior.com.ar.
Corresponsalía periodística y agencia comercial en Buenos Aires: C1437JND - Colonia 170. **Teléfono y fax:** (011) 4943-8700 / 4131-0347.

$ = 942,00 / 982,00 MONEDAS - DÓLAR Fuente: Banco Nación

$ = $ 295.000 GRANOS - SOJA (Tn) Fuente: Bolsa de Comercio de ...

Empresas. Las pymes cordobesas se abren al desafío de la transformación digital

EVENTO. Por primera vez en Córdoba, se realizó Somos Pymes Summit, dedicado al impacto de las nuevas tecnologías en las pequeñas y medianas firmas, con más de mil participantes.

Pablo Moragues
Especial

En un encuentro desarrollado en el Centro de Convenciones del hotel Quinto Centenario, de la ciudad de Córdoba, se llevó a cabo ayer el evento Summit Transformacion Digital para Pymes, organizado por Somos Pymes.

El encuentro, donde **La Voz** participó como *media partner*, brindó herramientas, soluciones y experiencias para que los pequeños y medianos empresarios pudieran enfrentar los retos que implican los nuevos paradigmas de la digitalizacion, en la búsqueda de negocios más ágiles, competitivos y rentables.

A lo largo de la jornada, se realizaron diversas ponencias y exposiciones, con un cierre a cargo del empresario de medios Mario Pergolini, quien desmenuzó su trayectoria en la que, segun manifestó, recien con el paso de los años cayó en la cuenta de que fue el artífice de la puesta en funcionamiento de cinco pymes, por lo menos hasta la actualidad.

Asimismo, aseguró que el *core* de su modelo de negocios es el entretenimiento, aunque el tema de la tecnología siempre estuvo presente en cada uno de sus emprendimientos.

Ante la concurrencia de empresarios pyme, el conductor los instó a tener muy en cuenta los cambios de paradigma y, sobre todo, recordar que el publico meta o los clientes ya no son lo que eran. "Hay que estar atentos porque las cosas estan cambiando tanto y de forma tan rapida que lo mejor, además de tener un buen producto y una buena organizacion empresarial, es conocer al cliente", aconsejo Pergolini.

En lo que es su trabajo actual, y que englobo como parte del avance de su "quinta pyme", el empresario hizo un repaso a los ultimos logros en inteligencia artificial, vaticinando que en cinco años el desarrollo de esta tecnologia va a generar un cambio radical en el entramado empresarial y desde ya, en el social.

"Estamos trabajando con gente de Europa y de Canadá en un algoritmo llamado 'Whisper', capaz de entender claramente al ser humano y, por lo tanto, capaz de entablar complejas conversaciones con él", contó el exconductor de **Caiga Quien Caiga**.

Segun relato, cualquier persona puede entender los pormenores de una comunicacion luego de intercambiar alrededor de 100 palabras con su interlocutor. Hoy, un algoritmo hace lo mismo con 17 palabras.

CIERRE. Mario Pergolini cerró el evento contando su historia como emprendedor

Por encima de las expectativas

Por su parte, Chris Datola, CLO de Somos Pymes, se mostró conforme y contento por este primer Summit de Transformacion Digital desarrollado en Cordoba. "Esperabamos un evento para 300 empresarios pyme y vinieron mas de mil", destaco.

Segun Datola, se aprecia que el ecosistema pyme, aunque se ve que está "golpeado", tiene ganas de salir adelante, de capacitarse, de vincularse y de hacer negocios. A su vez, este acercamiento a las nuevas tecnologias buscó ser un disparador para hallar nuevos clientes y proveedores.

En este sentido, se realizó un networking en el que participaron más de 600 empresarios del sector.

En cuanto al humor pyme, Datola evaluó que se trata de un sector "muy golpeado". "En un reciente contacto con funcionarios nacionales, me enteré de que hay cuatro mil pymes que dejaron de tener empleados, lo que daria la pauta de están en proceso de cierre", dijo. En cuanto a las demás pymes, observa que hay un sector que está muy expectante, invirtiendo y que pudo acceder al credito. Tambien hay un sector fastidioso y enojado porque cayó el consumo. "Nueve de cada 10 indicadores industriales dan a la baja y la industria está al 50% de su capacidad productiva. Entonces, hay que ver cuándo esos numeros que hoy están en rojo se ponen en verde", alerto.

Entre las diversas actividades del Summit, se llevó a cabo el panel "Herramientas digitales para pymes" que contó con la participacion de Fabio Rodrigo Farchetto, CEO de SKRB; German Viceconti, director comercial de NeuralSoft; María Eugenia Haeusser, news accounts manager de Iplan; Guillermo Loureiro, gerente de innovacion de Owibot, y Federico Barros Vito, cofundador de Pago TIC. La moderacion estuvo a cargo de Damian Perez, director comercial de Somos Pymes.

Asimismo, se hizo el panel "Casos de exitos pymes", con Helga Yasci, directora en Essen Aluminio; Pablo Furque Batgorria, CLO de E-Pick, y Rogelio Ferreiro, gerente de sistemas de Gepsa, y la moderacion de Diego Dávila, coordinador de la seccion Negocios de **La Voz**.

Ciudadanos

PEDRO CASTILLO

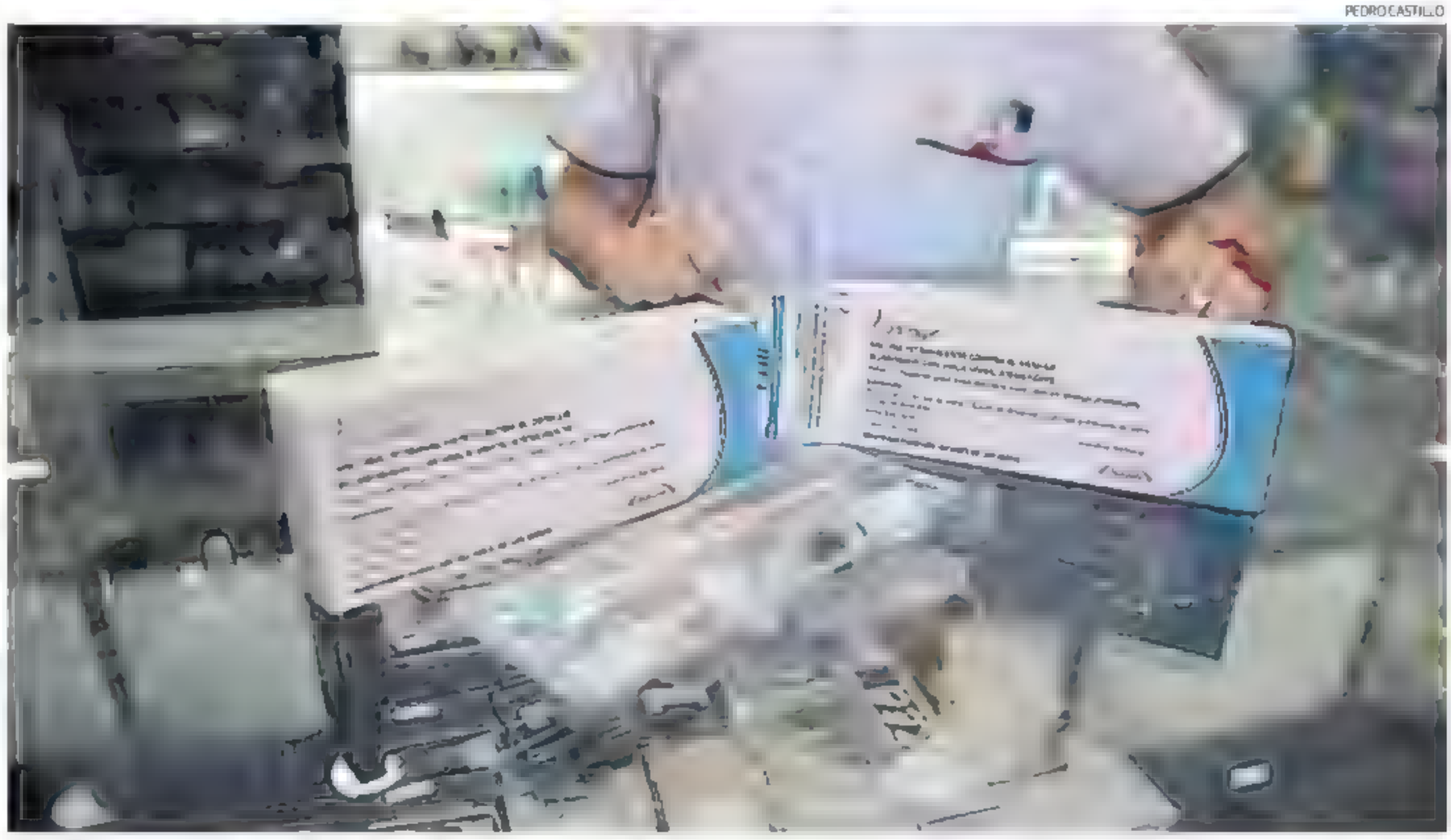

EN FALTA. Muy pocas farmacias en Córdoba tienen dosis de la vacuna contra el dengue disponibles para la venta. Deben aplicarse dos dosis con un intervalo de tres meses.

Dengue. Se disparó la demanda de vacunas, pero las farmacias están sin stock

SALUD. Las droguerías cordobesas no están entregando unidades a las farmacias para priorizar las compras gubernamentales. El laboratorio Takeda, fabricante de Qdenga, afirma que sigue abasteciendo.

Benita Cuellar
bcuellar@lavozdelinterior.com.ar

Comenzó la temporada más cálida y con ella la aparición de los primeros mosquitos, entre ellos el *Aedes aegypti*, transmisor del virus del dengue. Para prevenir la enfermedad y anticiparse a los meses más críticos, son muchas las personas que buscan vacunarse y así pasar un verano sin sobresaltos en materia de salud.

De hecho, en el último mes, las farmacias comenzaron a tener una alta demanda de la vacuna Qdenga, del laboratorio Takeda, autorizada por la Administración Nacional de Medicamentos, Alimentos y Tecnología Médica (Anmat) en abril de 2023.

A raíz de la cantidad de pedidos, los locales farmacéuticos se encuentran hoy sin stock, pero también porque los laboratorios casi no están entregando unidades de la vacuna.

"La demanda se incrementó notablemente hace 20 días. Los clientes la buscan para sus hijos, para las personas mayores que ya tuvieron dengue. Así tratan de evitar contraer nuevamente la enfermedad", dijo a **La Voz** Cecilia Piacenza, de Farmacias Red, cadena que se quedó sin stock en sus 13 sucursales.

Lo mismo confirmó Fernando Ducoin, dueño de la farmacia San Vicente, en cuyo local quedaba ayer una caja disponible para la venta.

Los especialistas plantean que lo óptimo es aplicarse la primera dosis entre agosto y septiembre, para llegar a fin de año con tiempo para vacunarse con la segunda. De este modo se cumple con el intervalo mínimo de tres meses entre una dosis y otra.

"Son caras, hay mucha demanda y las droguerías tampoco hacen una inversión. En 2023 había vacunas, pero muchas vencieron en agosto de este año. Una vez que se terminó el brote, la gente se olvidó del dengue y no se vacunó", contó Ducoin.

Pero ahora, con los primeros días de calor, las personas que contrajeron dengue en la temporada pasada o las que quieren prevenir la enfermedad se movilizan para comprarlas, pero lo cierto es que está muy complicado conseguirlas.

Sin entrega

El presidente de la Cooperativa Córdoba Farmacéutica Limitada (Cocofa), Marcelo Olmos, que nuclea a 1.800 farmacias de Córdoba capital y del interior provincial, dijo que hasta hace 10 días venían bien con las entregas y que podían cumplir con la alta demanda. Pero el laboratorio suspendió la recepción de pedidos particulares para priorizar la demanda del sector público.

"Las droguerías no están recibiendo vacunas porque el laboratorio tiene una altísima demanda por parte de los gobiernos. Hoy ninguna tiene stock", subrayó.

A raíz de ello, las farmacias tienen inconvenientes con la provisión normal. Recibieron la última tanda hace 10 días y los pedidos realizados esta semana están suspendidos.

El gerente comercial de Farmacias Líder, Mauro Bronecanelli, contó que los locales de la cadena tienen stock para uno o dos días más. "Los laboratorios informaron a las droguerías que no entregarán hasta octubre. Seguro que debido a la alta demanda, ya mañana (por el miércoles) habrá faltante en las sucursales", adelantó.

Además, expresó que los lotes disponibles también disminuyeron por la duplicación del consumo: hay familias que compran hasta ocho cajas para asegurarse la dos dosis y prevenir eventuales faltantes a futuro.

Por el momento, las farmacias no saben cuándo recibirán nuevas vacunas, y estiman que las droguerías recién podrían recibir partidas entre octubre y noviembre.

Desde el laboratorio Takeda, fabricante de Qdenga, informaron a **La Voz** que "la alta demanda de la vacuna puede ocasionar demoras circunstanciales en las entregas, pero el laboratorio continúa abasteciendo a droguerías y vacunatorios del país".

El Ministerio de Salud espera que lleguen dosis

Se vacunará a personal de salud y pacientes que fueron internados.

Desde el Ministerio de Salud de la Provincia de Córdoba informaron que esperan la confirmación de la entrega de las dosis que adquirieron meses atrás para poder comenzar con la campaña de vacunación. Se priorizará a los equipos de salud del sector público y privado y a las personas que estuvieron internadas con cuadros graves de dengue por más de un día.

Para esta temporada, Córdoba busca evitar mayores contagios. En la temporada anterior, se reportaron 117 mil casos, de los cuales 2.100 correspondieron a profesionales de la salud.

Repelentes, más caros y también algo escasos

El aerosol de primera marca cuesta entre $ 5.000 y $ 8.000.

Apenas empezó a subir la temperatura, también se incrementó la demanda de repelentes contra los mosquitos. El aerosol de marca Off cuesta de $ 5 mil a $ 8 mil, según la presentación. En otras marcas, los precios parten desde $ 3.400 hasta $ 5 mil. En los supermercados, la disponibilidad es limitada. "Los proveedores entregan un 30% o 40% de los pedidos. Nos dijeron que es por problemas de producción, algo similar a lo que sucedió el año pasado. Esperemos que se normalice la situación", afirmó Víctor Palpacelli, presidente de Casac.

Precios y descuentos

En septiembre, la vacuna Qdenga aumentó de $ 90 mil a $ 91.500. Para absorber al menos parte del incremento, las farmacias ofrecen descuentos a sus clientes. Por ejemplo, Farmacias Líder tiene un 15% de bonificación sobre el precio de lista, además de la posibilidad de pagar con tarjeta de crédito en cuotas.

Algunas empresas de medicina prepaga hacen descuentos a sus afiliados de hasta un 10%, pero son pocas las que ofrecen este beneficio. En el caso de las farmacias nucleadas en Cocofa, firmaron un convenio con Apross para que sus afiliados accedan a un 30% de descuento.

La vacuna Qdenga está autorizada para mayores de 5 años y hasta los 60, en un intervalo de tres meses entre las dos dosis. No necesita prescripción médica, salvo en aquellos casos en los que la persona tenga alguna enfermedad de base. Los especialistas recomiendan consultar con el profesional de cabecera antes de administrarse la inyección.

La vacuna no tiene mayores contraindicaciones, pero en algunas personas pueden generar sintomatologías adversas. En el caso de personas que hayan contraído dengue, deben colocarse la vacuna a los tres meses de haber tenido la enfermedad. Y la segunda, a los seis meses.

La vacuna no está indicada para menores de 4 años, embarazadas, mujeres que amamantan, personas con inmunocompromiso ni adultos mayores de 60 años, ya que no hay estudios que indiquen su efectividad para este grupo etario.

Taxistas divididos por Uber: impulsan proyectos antagónicos en el Concejo

TRANSPORTE. El Sindicato de Conductores está encolumnado detrás de una iniciativa que quiere legalizar las aplicaciones. Peones y Permisionarios promueven otro proyecto que las prohíbe.

Diego Marconetti
dmarconetti@lavozdelinterior.com.ar

Todos amarillos, pero divididos. En un hecho inédito, quienes están vinculados a los servicios de taxis en la ciudad de Córdoba se encuentran atravesados por una división sobre las aplicaciones para viajes como Uber, Didi o Cabify. Y el Concejo Deliberante es el escenario donde se quiere resolver la disputa, aunque por ahora no hay tratamiento formal sino reuniones informales con los distintos actores.

La grieta es cada vez mayor. De un lado, el Sindicato de Conductores de Taxis fue el primero en patear el tablero y romper con la histórica resistencia de los amarillos a las plataformas de viajes. Hace un año, sorprendieron pidiendo que se regule Uber, ya que entienden que los usuarios ya eligieron cómo viajar y que combatirla es una estrategia que no hace más que fracasar.

Por eso, quieren sumarse a las plataformas, y que los taxis y remis puedan estar prestando servicio allí sin que sean sancionados por la Municipalidad de Córdoba. Aseguran que cada vez son más los que trabajan con las aplicaciones, y así lo vienen reflejando los datos de las áreas de control municipal.

Por otro lado, la Asociación de Permisionarios –propietarios de las chapas de taxis– siguen planteando una férrea oposición, junto con el Sindicato de Peones de Taxis. La semana pasada, protagonizaron una protesta por las calles de la ciudad que terminó en la sede del Concejo Deliberante. Sostienen que el municipio debe controlar más a los vehículos que prestan servicio con aplicaciones.

Correlato en el Concejo

La grieta tiene su correlato en el Concejo Deliberante, donde cada grupo apoya proyectos antagónicos.

La concejala Jessica Rovetto Yapur (Cordobeses por la Libertad) presentó un proyecto hace un par de meses que incorpora a la ordenanza que regula el servicio de autos con chofer en la ciudad, la modalidad de "vehículo privado contratado por plataformas electrónicas".

Rovetto Yapur afirmó que la iniciativa surge a raíz de la demanda de la sociedad y los usuarios, especialmente los jóvenes, quienes ya han adoptado las aplicaciones de transporte como una realidad cotidiana. Entre las razones citadas para el uso de estas *apps*, mencionó la comodidad, la modernidad de tener el servicio a un clic de distancia, el factor costo, la seguridad y la posibilidad de saber quién te transporta.

También destacó la difícil situación que atraviesan los conductores de las aplicaciones debido a la persecución municipal por la ilegalidad de estas plataformas. El Sindicato de Conductores de Taxis apoya este proyecto, ya que está en línea con lo que vienen planteando hace un año.

Pero los Peones presentaron su propia iniciativa a través del concejal oficialista Diego Casado. Se trata de un texto elaborado por el abogado Carlos Emanuel Cafure, que propone incorporar un artículo al Código de Convivencia Ciudadana que permita a la Municipalidad solicitar el bloqueo judicial de estas plataformas en caso de detectar su funcionamiento.

El proyecto argumenta que estos servicios generan competencia desleal con taxis y remises, ya que no cumplen con regulaciones municipales, no tributan impuestos y no garantizan seguridad a los pasajeros. Además, se destaca la precarización laboral de los conductores que trabajan con estas plataformas.

La iniciativa del edil oficialista dice: "En caso de que la Municipalidad de Córdoba tome conocimiento a través de publicidades en prensa radial, televisiva, gráfica, cartelería, internet, redes sociales, u otro medio, del funcionamiento en la ciudad de Córdoba, de servicios de transporte automotor de pasajeros no habilitado, podrá recurrir ante la Justicia para solicitar el inmediato bloqueo de la aplicación, con la finalidad de prevenir evasión tributaria, explotación laboral y competencia desleal".

LA VOZ-ARCHIVO

PROTESTA. Grupos de taxistas están movilizados contra el desembarco de las aplicaciones de transporte en Córdoba.

En el interior. Autoridades de transporte de Villa María, Río Cuarto y San Francisco mantuvieron contactos en los últimos días para unificar una postura frente al avance de las *apps* de transporte dentro de la provincia buscando darle un marco normativo.

Todo informal

La semana pasada, desde el Concejo se habían enviado mensajes a las partes sobre que esta semana comenzarían a debatirse las dos propuestas en la Comisión de Servicios Públicos, presidida por el edil oficialista Marcos Vázquez. Pero eso finalmente no sucedió.

Sí se realizan reuniones de bajo perfil con el secretario de Gobierno municipal, Rodrigo Fernández, que tiene a su cargo la Secretaría de Movilidad Urbana.

Hasta ahora, no está muy claro qué tiene en la cabeza el intendente Daniel Passerini sobre las aplicaciones. Desde la última etapa de la gestión de Martín Llaryora se viene anunciando la puesta en marcha de una aplicación municipal que tendría las mismas funcionalidades que Uber, solo para taxis y remises.

Pero hasta ahora fue solo un anuncio. Hay dudas sobre qué efectividad pueda tener, ya que los usuarios tendrían que instalarla en sus celulares y elegirla en lugar de las otras que ya vienen utilizando hace tiempo.

Lo cierto es que hasta ahora, se viene evitando abordar el problema en serio, con una discusión sobre cuál es el trasfondo de la crisis, porque los cordobeses eligen cada vez menos a los taxis y remises, y en su lugar optan por Uber, Didi o Cabify.

IMAGEN ILUSTRATIVA

SUELTO. El dueño paseaba a su perro sin correa y sin medidas de seguridad.

Dueño de perro debe indemnizar a mujer

SAN FRANCISCO. La denunciante sufrió una lesión en el tobillo cuando el animal la hizo caer al piso

La Justicia de San Francisco falló a favor de una mujer que sufrió lesiones graves en un tobillo luego de una fuerte caída provocada por un perro suelto. El can iba con su dueño aunque sin correa, y por esta situación deberá indemnizarla económicamente.

El hecho ocurrió en diciembre de 2023, cuando en horas del mediodía la denunciante se encontraba en la playa de estacionamiento de un supermercado junto con otra mujer que llevaba amarrada con una correa a su perra caniche toy. En un instante otro perro de color marrón se acercó a ellas y se enredó en las piernas de una de las mujeres, provocándole la caída al piso y el golpe.

La causa fue resuelta por el Juzgado de 1ª Instancia Civil, Comercial y Familia de 3ª Nominación, a cargo de Carlos Ignacio Viramonte, quien sentenció al dueño del perro como responsable del hecho y deberá abonar más de $ 2.300.000 por los gastos ocasionados en costos de asistencia para el cuidado personal, gastos de viajes a Córdoba para diagnósticos médicos, gastos de alquiler de ortopedia y daño moral.

El fallo remarca que el perro fue el responsable de la caída de la mujer quien terminó lesionada.

Pero principalmente, sostiene que el dueño del animal (el demandado) omitió adoptar las correspondientes medidas de cuidado y control pertinentes que exige la normativa local, atento que su perro estaba solo, suelto y sin correa, como lo exige la Ordenanza Municipal nº 5808 del 30 de diciembre de 2008 (vigente al momento del hecho) y la actual Ordenanza Municipal 7644.

Se conocieron los fundamentos del fallo de perpetua a Diego Concha

VIOLENCIA DE GÉNERO. En los argumentos se exponen las diferencias, por seis votos a cuatro, respecto del femicidio de Luana Ludueña.

JOSÉ HERNÁNDEZ

DEBATE. El juicio contra Concha finalizó con la sentencia a fines de agosto pasado

La Cámara Tercera en lo Criminal y Correccional de la ciudad de Córdoba, integrada con jurados populares, dio a conocer ayer los fundamentos del fallo judicial que condenó a prisión perpetua al exfuncionario provincial Diego Concha.

Los jueces y jurados coincidieron por unanimidad en la condena por abuso, pero hubo discrepancias en cuanto al voto por la calificación de homicidio.

Tanto jueces técnicos como los ocho jurados populares consideraron, por unanimidad, que el exfiscal de la Dirección General de Protección Civil de la Provincia cometió un abuso sexual con acceso carnal en perjuicio de la víctima, Luana Ludueña, el 11 de noviembre de 2021, cuando mediante engaños la llevó a un hotel ubicado en Villa del Carmen.

Sin embargo, hubo discrepancias en el tribunal en cuanto a la relación entre el abuso y el suicidio de la víctima, que ocurrió el 20 de enero de 2022, en la localidad de Pilar.

Seis jurados populares coincidieron en que, como consecuencia del abuso sexual, "la vida emocional de la víctima se vio afectada de una manera terminante".

Los ciudadanos que firmaron ese voto en mayoría agregaron que, cuando Luana se bajó del auto después de estar con Concha, "su vida cambió para siempre". "Se produjo un efecto dominó, causado solo por ese hecho, que arrasó con su identidad y no pudo soportarlo y, por eso, decidió quitarse la vida", expresaron en el argumento del fallo.

Los fundamentos de los jurados que votaron en este sentido fueron redactados por el presidente del tribunal, Gustavo Espinal, quien no emitió ningún voto personal en la sentencia en función de la exigencia dispuesta en el artículo 44 de la Ley de Jurados Populares. Los argumentos esgrimidos por cada jurado popular del voto en mayoría fueron transcriptos en la sentencia íntegra.

Los votos en minoría

En su voto, la camarista Ángeles Palacios consideró que el suicidio de Luana no puede ser atribuido "exclusivamente al abuso". A esta posición también adhirieron el juez Leandro Quijada y dos jurados populares.

"Existían situaciones anteriores en la vida de Luana que coadyuvaron a su decisión y que, en modo alguno pudieron ser previsibles por Concha y por lo tanto, tampoco le pueden ser atribuidas", afirmó la minoría.

Palacio indicó que, a partir del abuso, se habrían intensificado los rasgos de fragilidad de la personalidad de la víctima, pero sostuvo que las situaciones de autoagresión eran un patrón de conducta, puesto que así ella resolvía sus conflictos cuando se sentía superada, según surge de la autopsia psicológica.

"No parece ser que haya sido el ataque a la integridad sexual de la víctima lo que haya provocado el desenlace final de quitarse la vida. Creo que hubo, como sostiene la autopsia psicológica, una multicausalidad, entre las que se encontraba el hecho que se le enrostra a Concha. Filo solo y sin necesidad de seguir adelante con el análisis, por el beneficio de la duda, me lleva necesariamente a considerar la desincriminación del imputado", enfatizó Palacio.

De esta manera, el voto en minoría señaló que en la vida de la víctima aparecen acontecimientos que, de alguna u otra manera, influyen en su decisión final de terminar con su vida y que ellos no están vinculados con el injusto que se le reprocha a Concha, y que él desconocía.

"Todo lo cual hace surgir dudas de que sea únicamente el accionar de él la única causa del desenlace final (...). Y esta duda debe beneficiarlo por imperio del principio *in dubio pro reo*", concluyó.

El voto que consideró que se trató de un femicidio fue de seis a cuatro. En tanto, la culpabilidad por el abuso contra la bombera Ludueña fue unánime.

El abogado defensor de Concha ya anticipó que apelará el fallo a una segunda instancia.

La Siglo 21 construirá un campus en el parque industrial de Villa María

UNIVERSIDADES. Proyectan su inauguración para 2027. Será el primero en la provincia en un polo industrial, espacio estratégico entre la educación y el sector productivo.

GENTILEZA

ACUERDO. El intendente de Villa María, Eduardo Accastello, junto a las autoridades de la Universidad Siglo 21 en el campus.

Autoridades de Universidad Siglo 21 (ULS21) y de la Municipalidad de Villa María firmaron ayer un convenio para la construcción de un Campus universitario en el Parque Industrial y Tecnológico Villa María SEM.

Con el objetivo de ampliar su oferta académica y la función universitaria global, la casa de estudios desarrollará un campus universitario de vanguardia para la ciudad de Villa María y zonas de influencia que se proyecta para el año 2027.

A través de este convenio, que implica una colaboración entre el sector público y privado, se instalará por primera vez en la provincia una universidad en un polo industrial, espacio estratégico para la vinculación entre la academia y el sector productivo.

"Córdoba juega un rol crucial en la economía argentina, por lo cual ampliar los polos educativos de la provincia a partir de inversiones como la del campus universitario en Villa María, contribuye al crecimiento y desarrollo del país. Nuestro nuevo campus será parte del proyecto que se propone el municipio para potenciar a Villa María como ciudad universitaria, con el objetivo de llegar a 2030 con más de 30 mil estudiantes universitarios y nuevas ofertas educativas. Además, instalarnos como universidad en un parque industrial nos motiva como símbolo de vinculación entre academia y producción", explicó Juan Carlos Rabbat, presidente y fundador de Universidad Siglo 21.

"Córdoba juega un rol crucial en la economía argentina, por lo cual ampliar los polos educativos de la provincia a partir de inversiones como la del campus universitario en Villa María, contribuye al crecimiento y desarrollo del país. Nuestro nuevo campus será parte del proyecto que se propone el municipio para potenciar a Villa María como ciudad universitaria, con el objetivo de llegar a 2030 con más de 30 mil estudiantes universitarios y nuevas ofertas educativas. Además, instalarnos como universidad en un parque industrial nos motiva como símbolo de vinculación entre academia y producción", explicó Juan Carlos Rabbat, presidente y fundador de Universidad Siglo 21.

Por su parte, el intendente de Villa María, Eduardo Accastello, expresó: "Este convenio es histórico y muy importante para Villa María. Nos fortalece, nos potencia y estimula para continuar trabajando hacia el objetivo de tener una ciudad cada vez más universitaria, y sabemos que la educación es motor de desarrollo humano y de las comunidades. De esta manera, Villa María sigue ampliando su capacidad, infraestructura y número de oferta educativa para que las familias de la ciudad, la región y otras provincias, nos sigan eligiendo".

El proyecto

El acuerdo implica la cesión de un terreno de más de tres hectáreas dentro del Parque Industrial de Villa María –que cuenta con 70 empresas– para que ULS21 construya más de 2.000 m2 de instalaciones educativas, que constarán de tres edificios iniciales con aulas y espacios educativos, un anfiteatro para 300 personas, un espacio de co-learning y comedor universitario, entre otros, con un foco en la sustentabilidad. La inversión en ladrillos rondá los US$ 2 millones.

El objetivo de Villa María es llegar a 2030 con 30 mil estudiantes universitarios insertos en ofertas educativas.

Con la construcción del nuevo campus, ULS21 acrecentará su presencia e influencia académica en la ciudad. Desde hace más de 16 años posee un Centro de Aprendizaje Universitario (CAU) y con esta obra se convertirá sede con el desarrollo de todas las actividades.

La universidad prevé iniciar la construcción en 2025. En simultáneo se ampliará la capacidad académica del CAU a través de la presencialidad distribuida, una nueva modalidad educativa.

"Hoy la universidad tiene más de 100 carreras, pero el mismo trabajo con el parque industrial hará que surjan nuevas ofertas. Nuestra vocación es acompañar el desarrollo de las empresas cubriendo sus necesidades. Por ejemplo, si Villa María se convierte en una ciudad productora de biocombustibles, demanda técnicos y especialistas. Vamos a estar allí para promoverlo", sostuvo Rabbat.

A través de la presencialidad distribuida las primeras carreras que se dictarán en Villa María serán de Ciencias Aplicadas (Ingeniería y Diseño) y Ciencias de la Salud (Psicología, Nutrición y Enfermería).

Democratizar la enseñanza

"Nuestra forma de ejercer la educación es acercar la universidad a la región puntual a donde llegamos y ofrecer allí una experiencia oportuna de educación superior de la calidad que se requiere. Tener un campus en la ciudad indudablemente traerá aparejado un crecimiento de estudiantes egresados de la escuela secundaria pero también profesionales que buscan especializaciones", sostuvo Laura Rosso, rectora de la ULS 21.

"El campus también tendrá una función social. El cargo de las tierras que recibimos incluye un programa de medias becas que administrará el gobierno de Villa María", precisó Rabbat.

Construir una casa demanda hoy 107 meses de salario

COSTOS. Un informe de la Defensoría del Pueblo de Córdoba muestra que una familia promedio necesita más de ocho años de salario completo para construir una vivienda de calidad media.

Federico Schueri
fschueri@lavozdelinterior.com.ar

El acceso a la vivienda propia se volvió un objetivo lejano para la mayoría de las familias.

Un reciente estudio de la Defensoría del Pueblo de la Provincia, titulado "Monitor de Acceso a la Construcción de una Vivienda Familiar", reveló que en promedio, una familia cordobesa necesitaría destinar 107 meses completos de su salario neto para construir una casa de media calidad.

Este cálculo –que no contempla el costo del terreno– está basado en los ingresos registrados y el costo actual de construcción en la provincia.

El informe señala que el costo del metro cuadrado de construcción para una vivienda de calidad ronda hoy los $ 958.228, mientras que para una vivienda social es de $ 579.899. Estos valores se obtuvieron de relevamientos del Colegio de Arquitectos y de la Dirección de Estadísticas y Censos de la Provincia.

En tanto, el salario promedio bruto de los trabajadores registrados en Córdoba se ubicó en $ 970.506, con un salario neto de $ 805.519.

Si se destinara la totalidad de este salario a la construcción de una vivienda, se necesitarían 107.1 meses de sueldo completo para levantar una de calidad de 90 metros cuadrados, lo que equivale a 8.9 años.

En el caso de una vivienda social, se requerirían 61.8 meses de salario, lo que representa 5 años y 4 meses.

El acceso a la vivienda propia fue históricamente un anhelo de la mayoría de las familias argentinas. Córdoba no es la excepción. Sin embargo, la constante alza en los costos de construcción, sumada al aumento de la inflación, hizo que este objetivo se aleje cada vez más. A la vez, el deterioro de los ingresos salariales complica más el cuadro.

Costo duplicado en un año

El costo de construcción de una vivienda de calidad se ha duplicado en el último año, según el informe.

En diciembre de 2023, el valor del metro cuadrado para este tipo de vivienda estaba en $ 471.397, mientras que en julio de 2024 ya alcanzaba los $ 958.228, es decir, un aumento del 103.3%.

Para una vivienda social, el aumento fue del 72.8 % en el mismo período, pasando de $ 335.551 a $ 579.899 por metro cuadrado.

Este incremento en los costos de construcción superó la suba de los salarios promedio. Durante los primeros siete meses de 2024, los salarios de los trabajadores registrados aumentaron un 100.1%, y el costo del metro cuadrado para viviendas de calidad lo hizo en un 103.3%.

La brecha entre el poder adquisitivo de las familias y el costo de construir una casa se mantuvo.

Dos tipos, dos costos

El Monitor de Acceso a la Vivienda permite analizar dos tipos de construcción: la vivienda de calidad y la vivienda social. La primera, con un costo por metro cuadrado de $ 958.228, incluye detalles constructivos de mayor nivel, como mampostería de bloque cerámico, pisos de cerámica de primera calidad, aberturas de madera o aluminio, y grifería de alta gama.

La vivienda social, cuyo costo por metro cuadrado es de $ 579.899, utiliza materiales de menor costo, como bloques de hormigón para la mampostería, pisos de cerámica de calidad intermedia y aberturas de chapa. Ambas tipologías contemplan la construcción de una casa unifamiliar de 90 metros cuadrados.

¿Ahorrar?

Para dimensionar aún más el esfuerzo necesario, el informe también compara la situación con el ahorro familiar promedio. Si una familia destina solo el 30% de su salario neto a la construcción de una vivienda –el porcentaje sugerido por los bancos para otorgar créditos hipotecarios–, el tiempo necesario para construir una casa de calidad asciende a 356.8 meses, es decir, 29.7 años. En el caso de una vivienda social, se necesitarían 213.9 meses, o 18 años de ahorro.

El informe de la Defensoría también ofrece un análisis del tiempo necesario para construir una vivienda según los distintos niveles salariales de los trabajadores en Córdoba.

Un suboficial de la Policía, con un salario promedio de $ 90 mil, necesitaría por ejemplo 95.8 meses para construir una vivienda de calidad de 90 m2, es decir, casi ocho años.

Una maestra de primaria, con un ingreso de $ 600 mil, necesitaría 143.7 meses, que equivalen a más de 12 años de salario completo.

Un empleado de comercio con un salario promedio de $ 800 mil necesitaría 107.8 meses para construir esa vivienda, que equivalen a 9 años.

En cuanto a viviendas sociales, los tiempos son más acotados pero igualmente significativos. El suboficial de Policía requeriría 58 meses para construirla, mientras que la maestra de primaria necesitaría 87 meses, y el empleado de comercio necesitaría 65 meses.

Sin financiamiento accesible

El informe también destaca la falta de opciones de financiamiento hipotecario como una de las principales barreras para que las familias puedan acceder a una vivienda propia. Aunque existen opciones de créditos hipotecarios ajustados en UVA (unidades de valor adquisitivo), resultan insuficientes para compensar la disparidad entre los costos de construcción y los ingresos salariales.

El sistema de créditos UVA, ajustado en base a la inflación, permite a familias de ingresos medios y medios altos acceder a préstamos con un nivel de ingreso no tan elevado en comparación con los esquemas tradicionales. Sin embargo, la volatilidad de la inflación en Argentina provocó que las cuotas de esos préstamos se actualizaran más rápidamente que los salarios.

Cuánto cuesta construir

Costo del metro cuadrado de construcción

En la ciudad de Córdoba.

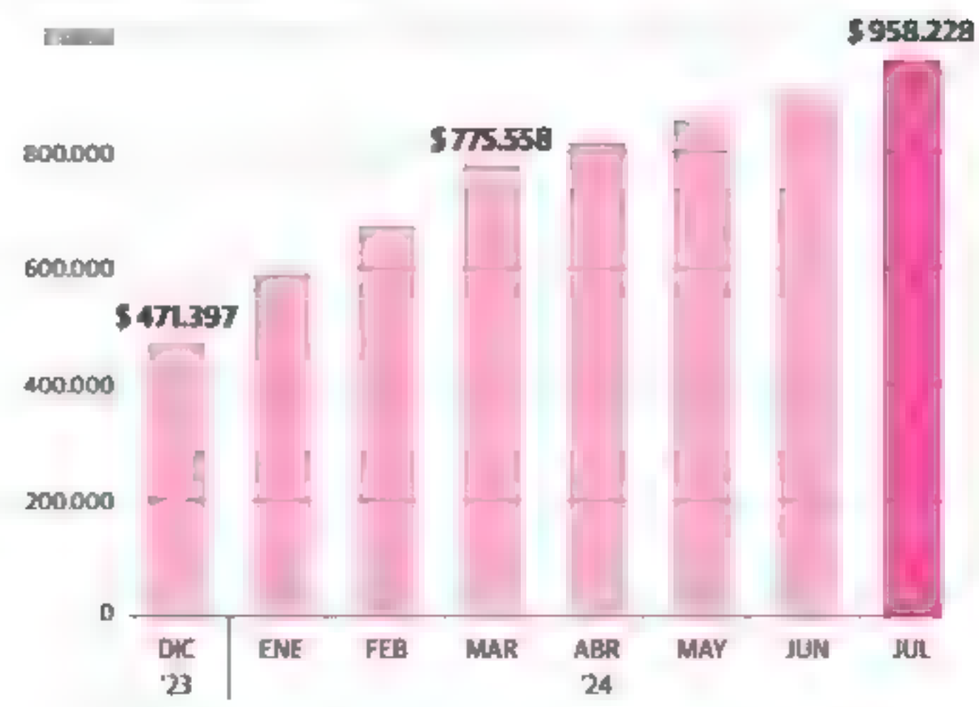

Cantidad de años de salario para edificar una vivienda

LA VOZ

Cálculos. Si una familia de ingreso promedio destina el 30% de su salario neto a la construcción de una casa de calidad, el tiempo necesario para construirla será de casi 30 años. Si es una vivienda tipo social, necesitaría unos 18 años de ahorro.

LA VOZ

UN MILLÓN. Eso cuesta ahora el metro cuadrado de una casa de calidad media.

Líbano. Sofisticado ataque causa 9 muertos y unos 2.750 heridos

MEDIO ORIENTE. En una sorpresiva operación atribuida a Israel, explotaron de manera casi simultánea miles de localizadores personales utilizados por miembros de Hezbollah. También se registraron casos en Siria.

Redacción La Voz y agencias

Miles de buscapersonas portátiles utilizados por integrantes de Hezbollah explotaron ayer casi de manera simultánea en todo Líbano y en parte de Siria, matando al menos a nueve personas e hiriendo a más de 2.700, informaron funcionarios del gobierno libanés y de ese partido político y paramilitar musulmán chiita, que culparon a Israel por el sofisticado ataque a gran escala.

Entre las víctimas fatales se encuentra una niña de 8 años.

Aparentemente, los localizadores primero se calentaron y luego explotaron en los bolsillos, o en las manos de quienes los llevaban, según funcionarios de seguridad libaneses y una alta autoridad de Hezbollah.

Estos buscapersonas funcionan con baterías de iones de litio, indicaron las fuentes. Y afirmaron que los artefactos explotaron como resultado de una "operación de seguridad" israelí. No hay pruebas fehacientes aún, pero Israel tiene una larga historia de operaciones sofisticadas detrás de las líneas enemigas.

AP

CONMOCIÓN. Las calles de Beirut están movilizadas por el ataque a miles de personas

Advertencia

La compleja y sorpresiva acción se concretó casi al mismo tiempo que el gobierno israelí advirtiera que detener los ataques de Hezbollah en el norte del país para permitir que los residentes regresen a sus hogares es ahora un objetivo oficial de guerra, mientras considera una operación militar más amplia en Líbano que podría encender un conflicto total en la región.

Las autoridades israelíes amenazaron en reiteradas ocasiones con tomar medidas militares más intensas para detener los ataques casi diarios, que comenzaron poco después del estallido de la guerra a principios de octubre de 2023 entre Israel y Hamas en Gaza. Desde entonces Israel ha lanzado ataques aéreos contra el Líbano con regularidad, y atacó y mató a altos comandantes de ese partido político y grupo paramilitar musulmán chiita libanés.

La escalada de tensión llevó a la región en agosto al borde de una inminente guerra total, sensación que se mantiene vigente.

La declaración de ayer del gabinete de seguridad de Israel señaló una postura más dura en un momento en que los líderes israelíes intensificaron sus advertencias.

Otros analistas interpretan que la amenaza podría ser en gran medida simbólica y quizá no presagie un cambio inmediato en la política.

Embajador iraní, herido

Con relación a la explosión masiva y casi simultánea de buscapersonas portátiles, el ministro de Salud del Líbano, Firas Abiad, precisó que al menos nueve personas murieron y unas 2.750 resultaron heridas, 200 de ellas de gravedad.

Por su parte, la agencia de noticias estatal iraní **Irna** informó que el embajador de Irán en Líbano, Mojtaba Amani, resultó herido por la explosión de un buscapersonas y estaba siendo atendido en un hospital, pero su estado de salud no reviste gravedad.

Fotos y videos de los suburbios del sur de Beirut que circularon en las redes sociales y en los medios locales mostraban a personas tendidas en el pavimento con heridas en las manos o cerca de los bolsillos de los pantalones.

El líder de Hezbollah, Hasán Nasrala, había advertido a los miembros del grupo que no llevaran teléfonos celulares, y dijo que podrían ser utilizados por Israel para rastrear sus movimientos y llevar a cabo ataques selectivos.

Pedido global. El presidente del Parlamento libanés, Nabih Berry, consideró que el ataque en Líbano es "un crimen de guerra" cometido por Israel, a la vez que solicitó "al mundo entero que detenga la maquinaria terrorista israelí".

El Ministerio de Salud del Líbano pidió a todos los hospitales que estuvieran en alerta para recibir pacientes de emergencia y que las personas que poseen buscapersonas se alejaran de ellos. También pidió a los trabajadores de la salud que evitaran el uso de dispositivos inalámbricos.

Ley del talión

La regla del talión que aplican unos y otros en la zona ha desplazado a decenas de miles de personas a ambos lados de la frontera entre Israel y Líbano. Hezbollah dijo que detendría los ataques si hay un alto el fuego en Gaza, pero esas conversaciones se estancaron de manera repentina.

Estados Unidos presiona de manera constante para que se acuerden medidas de moderación, incluso cuando se apresuró en enviar ayuda militar a Israel, advirtiendo que una guerra más amplia no lograría sus objetivos.

Mientras tanto, medios israelíes informaron que Benjamín Netanyahu está considerando despedir al ministro de Defensa, Yoav Gallant, y reemplazarlo con Gideon Saar, el líder de un pequeño partido de derecha que es visto como más agresivo. Esa sería la mayor reorganización del liderazgo en Israel desde que el ataque de Hamas del 7 de octubre desencadenó la guerra en Gaza y generó tensiones regionales más amplias.

"Israel continuará actuando para implementar este objetivo", remarcó.

El enviado de Estados Unidos, Amos Hochstein, quien realizó varias visitas a Líbano e Israel para tratar de aliviar las tensiones, se reunió con Netanyahu el lunes.

Hochstein le dijo al primer ministro israelí que intensificar el conflicto con Hezbollah no ayudaría a que los israelíes evacuados de la zona fronteriza regresaran a sus hogares. Hochstein argumentó que Netanyahu corría el riesgo de desencadenar un conflicto regional amplio y prolongado si seguía adelante con una guerra a gran escala en el Líbano.

En Córdoba, rehenes de Hamas en Gaza cuentan su calvario

Esta tarde, desde las 18.45, en el Teatro Comedia de la ciudad de Córdoba (Rivadavia 254), Luis Har y Clara Marman revivirán el calvario que vivieron como rehenes de Hamas en la Franja de Gaza. Esta organización yihadista lanzó un ataque a gran escala contra comunidades fronterizas en territorio israelí, el 7 de octubre de 2023. La violenta incursión, denominada Operación Inundación de Al Aqsa, supuso la muerte de unas 1.200 personas y el secuestro de otras 251, tanto militares como civiles que fueron llevados al interior del enclave palestino hoy devastado por la guerra que originó aquella agresión terrorista hace casi un año atrás.

"Venimos a contar lo que nos pasó para que nadie lo olvide", avisa la pareja que fue secuestrada aquel día aciago del kibutz en el que vivían junto a otros familiares, ubicado a unos tres kilómetros de la Franja de Gaza.

Clara estuvo raptada 53 días y Luis, 129.

El periodista Alfredo Leuco moderará la exposición de los testimonios.

El encuentro está organizado por la filial local de la Daia: Keren Hayesod-Cuja Por el pueblo de Israel, la Organización Sionista Argentina y el Consulado de Israel en Córdoba.

Para participar, los interesados tienen que confirmar su asistencia por WhatsApp al 351 6811606 o por mail a: dalafilialcba@gmail.com

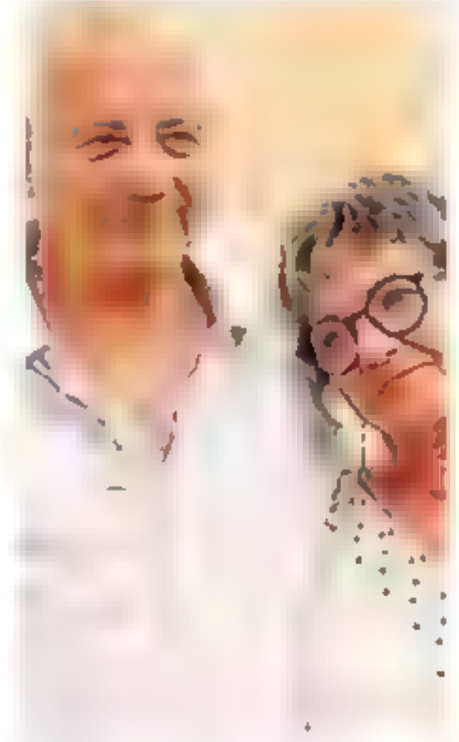

LUIS Y CLARA. Brindarán una charla hoy en el teatro Comedia

espectáculos

Juan Manuel Pairone
jpairone@lavozdeinterior.com.ar

ENTREVISTA La cantante y "performer" presenta "El presagio de la diosa" en Club Paraguay. Habla con **La Voz** sobre su primer álbum y sobre un show que anticipa monumental.

Wanda Jael. Una artista múltiple sin miedo al éxito

La multifacética artista Wanda Leiguarda, hoy Wanda Jael, presentó su primera canción en noviembre del año pasado. Desde entonces, ha puesto todos los cañones apuntando hacia una sola dirección: la edición de su primer disco, **El presagio de la diosa**, y su respectiva presentación en vivo.

Lo que en cualquier otro caso hubiera sucedido en una sala pequeña o en un evento modesto, será diferente para esta cordobesa de 24 años que no puede definirse exclusivamente como música, poeta o performer, pero que toma un poco de cada uno de esos universos para crear el suyo propio.

Mañana, en Club Paraguay, Wanda cerrará una primera etapa en este plan maestro que es su crecimiento a base de experiencias artísticas multiformato. Allí, junto a Juan Cruz Caos y Lucila Liva, concretará un show que promete más de 30 intérpretes en escena ("Somos más o menos 60 personas trabajando", aclarará ella luego).

"Tengo la intuición más afilada que los dientes", dice uno de los estribillos de su primer disco. Y algo de eso hay en una artista que elige dar un salto al vacío mayúsculo en el que es su primer show protagónico. Después de haberse presentado en algunas fiestas, como telonera de Juana Rozas o en el festival Cultura Itinerante, ahora intentará concretar un hito de los grandes.

"El método que uso de ser tan explosiva con lo que hago a mí por lo menos me funciona", argumenta sobre una búsqueda de impacto que se plasma tanto en la música como en la promoción a través de sus redes sociales.

"Yo ya sabía que este año iba a sacar el disco, fui yo con la propuesta a las chicas del GRL PWR y les dije: 'Si ustedes quieren acompañarnos a producir esto, nosotras somos cinco pibas, y lo quiero hacer'. Y ellas confiaron también en que les dije que lo iba a llenar", revela entre risas.

Letra y música

"Yo no me animaba a hacer música", dice en diálogo con **La Voz** la protagonista de esta historia, que regresa en el tiempo personal para buscar sus primeros chispazos musicales. En 2020, con sólo 19 años, publicó su primer libro, **Cría-17 poemas para leer con música clásica**.

"Ahí volcaba muchas letras, muchos poemas. Y un poco se empezó a gestar ahí la idea de hacer música", admite hoy. "La intención siempre estuvo ahí, y a el título le ponía en contexto de que se tenía que leer con música. Era un libro con una propuesta más transversal. No era sólo leer un libro: era la transversalidad de leerlo con música, como una consigna", recuerda.

"Pasaron los años, me fui animando a hacer covers de tango, de salsa, de jazz. Y en un momento, por un canje de un laburo de coocheo con una artista, grabé **Amuleto** con un productor. Cuando terminamos la canción, dije: 'ojo acá'. Ahí comenzó la idea de hacer un disco conceptual atravesado con una historia", recrea en relación con **El presagio de la diosa**, lanzado a finales de julio.

PRENSA MARCOS ROMA

SEGURA. Wanda Jael está muy decidida (y confiada) en apostar fuerte por su arte

Para ir

Mañana, desde las 19, Wanda Jael presenta **El presagio de la diosa** en Club Paraguay (Marcelo T. de Alvear 651) y lo hace con Juan Cruz Caos y Lucila Liva. Entradas, a $ 8 mil (más cargo por servicio), en Alpogo.com. También disponible promoción por dos entradas.

"Yo vengo más del palo del teatro de la danza. Me encanta la música, siempre me gustó, pero soy mucho mejor escribiendo. Entonces era un camino más nuevo incursionar en la música. Pero siempre lo atravieso y lo atraviese de esa manera más transversal, abarcando muchas áreas artísticas que a mí me completan y disfruto mucho", resume.

Eso queda de manifiesto cuando la propia Wanda tiene que explicar de qué va este primer álbum, una suerte de estampida de hyperpop electrolúrico que sorprende al oyente promedio. Cuando se la escucha, pueden aparecer referencias contemporáneas que aportan contexto de época, pero también se percibe algo inmediato que toma forma de contundencia: hagan lugar que llego Wanda Jael.

Niña salvaje

"El disco está hecho con distintos productores que yo elegí: Franco Di Pietro, Juan Ignacio Gronda, Durlok y Matía Chemino. Todas las canciones están atravesadas por mi esencia, creo que ese es el hilo conductor", dice la cantante, obligada a repasar la arquitectura organizativa detrás su primer álbum. "Todo el mundo sonoro del disco viene acompañando del mundo visual y del mundo conceptual", señala, y se larga a contar.

"Yo primero lo que hice fue escribir la historia de Wanda Jael. Me centré en la etimología de mis nombres, que tienen una historia muy fuerte. Dije: '¿Qué tengo en común yo con estos dos nombres?'. Y se ve que tengo muchas cosas en común", introduce.

"Wanda significa la defensora de los vándalos y Jael significa guerrera de Dios o libre como cabra montesa. Basándome en eso, yo construyo esta historia que tiene personajes y un proceso muy largo. El universo de Wanda Jael con los vándalos, que son el pueblo; con el Enemigo, que surge de la historia del nombre de Jael, pero que para mí es la mentira, la traición, un conjunto de acciones que contorman toda la antítesis de lo que soy yo", explica.

"Sobre la base de esta esta historia que construimos con mi compañera Multi, decidimos bautizarlo a un oráculo. La idea era que la gente pudiera entender que era una historia lineal que se está contando como si estuvieras leyendo un libro", precisa.

"Literalmente cada canción es una carta del oráculo. Ahí fue cuando yo me embarco en la búsqueda sonora de cada una", recapitula la artista, que escribió el guion antes de pensar cómo iba a musicalizar cada escena.

"La hija de la curandera y Bruta, por ejemplo, yo sabía exactamente cómo iban a sonar", dice respecto de una búsqueda que emparentó el folklore y la electrónica: "Para mí tienen algo de entrar en trance, algo espiritual, ritual".

La artista subraya también la inversión detrás de un proyecto así y lo entiende como una plataforma de difusión de su cosmovisión creativa. "Yo dije: 'Esta es mi gran bala, mi gran flecha. Entonces acá tengo que mostrar y compartir gran parte de lo que yo puedo hacer', por eso elegí este eclecticismo de sonidos", asegura.

¿Cómo proyectás todo este universo en el escenario y en el contexto de tu show?

Yo este disco lo hice para tocarlo en vivo. Yo hago todo para el vivo, yo vivo para la interacción con el público, no te puedo explicar cómo me llena de energía, de poder, de vitalidad. Es muy grande la satisfacción de poder tocar en vivo estas canciones y darlo todo, sudar, gritar, patalear, llevar 30 artistas en escena. Pongo toda la carne al asador para el vivo, entonces yo realmente entro en un trance.

-Llegás a Club Paraguay sin mucha trayectoria previa. Apostás fuerte, como en el disco...

Yo soy un poco así. Imaginate que no me conocía nadie y, pum, saqué un libro de rompe y raje. Ahora no había sacado ningún single y saqué un disco. Tengo ideas y soy muy buena concretándolas, no porque tenga el poder adquisitivo para hacerlas, sino que tengo un poder vital de que me la rebusco.

Expo Parques Industriales Córdoba 2024
19 DE SEPTIEMBRE
ESTE JUEVES!
VISITÁ EL EVENTO MÁS IMPORTANTE DE INFRAESTRUCTURA INDUSTRIAL DEL CENTRO DEL PAÍS
ACREDITATE SIN CARGO
ESCANEANDO EL QR
@EXPOPARQUESINDUSTRIALES
DR. DANIEL MERCADO
EDUARDO MATOZZO
MAXIMILIANO MONTENEGRO
ALEJANDRO VANOKUR
JHONNY OJEDA
ALFREDO CECCHI
HUGO VARSKY
JUAN PABLO COLETTI
JUAN CARLOS SCOTTO
VICTORIA FLORES
ALVARO GARCIA DEFILIPPI
JOSU GÓMEZ BARRUTIA
EDUARDO MUNITZ
MARCOS A. MILANESE
JOSÉ BEILIS
EDER WAINE
MAURO MECOZZI
JUAN MANUEL REVUELTA
CONSTANZA MIAS
SERGIO DRUCAROFF
SEBASTIÁN BALLAUZ
ORGANIZAN
Ministerio de PRODUCCIÓN, CIENCIA E INNOVACIÓN TECNOLÓGICA
CÓRDOBA Seguimos haciendo
DEYCÉ
ACOMPAÑA
APIA
INVITA
LaVoz 120
SPONSOR OFIC
BANCOR

música

HISTORIA Alejandro "Nemo" Suárez y Emiliano Vijarra le regalaron a Dillom una guitarra temática de "Viernes 13". El músico la usó en Córdoba y se la llevó de gira muy contento.

Dillom. Su nueva guitarra es un regalo cordobés

ÚNICA. A la derecha, Suárez y Vijarra, los luthiers que le regalaron la guitarra a Dillom.

Brenda Petrone Veliz
bpetrone@lavozdelinterior.com.ar

El jueves, Dillom volvió a sacudir la Plaza de la Música y no solo presentó su disco **Por cesárea**, sino también su nueva guitarra, una Lumen temática inspirada en la película **Viernes 13** creada por los cordobeses Alejandro "Nemo" Suárez y Emiliano Vijarra. En diálogo con **La Voz**, los luthiers, que trabajan bajo la marca Gyroscope, cuentan que decidieron entregarle a Dillom esta joya artesanal en complicidad con el Gringo y a pocas horas de su show de Córdoba. "El llegó a las 17.30 a los camarines y lo atajamos ahí. Cuando la vio, no podía creer que le habíamos hecho una viola temática. Nos ayudó mucho su entorno, ¡que fueron cómplices! Fue toda una sorpresa", revela Vijarra.

El cantante estrenó el instrumento esa misma noche (a pesar de que ya tenía *seteado* otro durante la prueba de sonido) y en las fechas subsiguientes de la gira. Se trata de una guitarra muy liviana, pintada con la técnica relic (que consiste básicamente en "añejar" el instrumento) e inspirada en la saga de películas de Marcus Nispel.

"Queríamos que pareciera de los 80. Hicimos ese pickguard con la máscara de Jason y le introdujimos un microtono al que se le pueden sacar hasta tres sonidos diferentes. Es una guitarra multiescala que, a diferencia de las convencionales, tiene una escala diferente en cada cuerda. Aparte de la pintura, cuenta con maderas de lenga en dos piezas en el cuerpo. El mástil y el diapasón son de maple", explica el artista.

La idea de regalarle una guitarra a Dillom comenzó a gestarse en la presentación oficial del disco **Por cesárea** en el Luna Park. Ambos fueron invitados por el Gringo (quien hace tiempo les pidió una guitarra prestada y le gustó tanto que la terminó comprando) y se fueron de fiesta con la banda y con otros artistas, como Lali Espósito y Damián Kuc.

"La comenzamos a cranear esa misma noche. Entre charla y charla, me quedé pensando que, si Dillom comenzó a tocar la guitarra, podría tener una nuestra. Lo llamé a Nemo y le pregunté si podíamos hacerla y me dijo que sí", revela.

Sobre la elección de la temática, ambos entrevistados cuentan que, además de conocer el fanatismo de Dylan por el género terror slasher, dio la casualidad de que estaban fabricando la 13ª guitarra de su taller. A diferencia de las anteriores, esta no puede adquirir un valor monetario de mercado por varias razones.

"Por un lado, hay un valor de costos y mano de obra, y, por el otro, un valor meramente artístico. Teniendo en cuenta que es una guitarra de edición limitada y que no vamos a hacer otra igual, es muy difícil ponerle un precio a algo que tiene un valor artístico. Poner en la balanza la mano de obra, los materiales y demás no tiene un precio. Es algo muy subjetivo", explica Emiliano.

Los cordobeses cuentan que, antes de entregarle la guitarra a Dillom, estaban muy nerviosos, ansiosos e incluso "con un poco de miedo" porque no estaban seguros de si le iba a gustar.

"Cuando vio la funda, se sorprendió y al sacarla de allí no lo podía creer. Nos quedamos a probarla para ver si realmente el sonido era el que nosotros esperábamos y el que él deseaba. Salió todo redondo, le gustó mucho: al staff y a la producción, también. Estamos muy orgullosos, extasiados y felices", expresa Alejandro "Nemo" Suárez.

"Estaba chocho. Lo primero que dijo fue que era una guitarra muy liviana, comparada con su otra guitarra. Al toque que la recibió, dijo que la iba a usar esa misma noche. Teníamos la esperanza de que dijera eso. Dio el OK definitivo en la prueba de sonido. Nos sacamos fotos y todo. La verdad es que Dylan es una persona muy humilde y muy dada. Fue una experiencia muy linda", agrega Vijarra.

Los luthiers lanzaron Gyroscope a principios de 2022 y desde entonces desarrollaron más de 10 instrumentos únicos, estéticos, modernos y ergonómicos. "Tratamos de dar algo que no se consigue en el mercado local. Traemos una propuesta diferente que se traduce en una buena herramienta para el músico", suma Vijarra.

Latin Grammy 2024, con presencia argentina

PRESENCIA Bizarrap, Emilia, Wos, María Becerra, David Lebón y Dillom, entre los nominados argentinos.

Redacción La Voz y Agencia AP

La Academia Latina de la Grabación anunció ayer los nominados a los premios Latin Grammy 2024. La importante ceremonia tendrá lugar el 14 de noviembre en el Kaseya Center de Miami. Bizarrap, Emilia, Trueno, María Becerra, David Lebón, Wos, Conociendo Rusia, Dillom y Nathy Peluso entre los argentinos nominados.

La categoría de Álbum del Año presenta una extraordinaria diversidad de géneros, países de origen y una mezcla de creadores de música nuevos y establecidos, entre ellos: Angela Aguilar, Camilo, Xande de Pilares, Karol G, Kany García, Juan Luis Guerra 4.10, Mon Laferte, Carín León, Residente y Shakira.

Según un comunicado de la Academia, este año se sumaron una nueva área (Música Electrónica) y dos categorías: mejor Interpretación de Música Electrónica Latina y mejor álbum de música Mexicana Contemporánea al proceso de premiación del Latin Grammy.

Los argentinos

Bizarrap está nominado a mejor fusión/interpretación urbana y mejor interpretación de música electrónica latina; Emilia a mejor álbum vocal pop por **.mp3**; Trueno a mejor fusión/interpretación urbana por **Tranky Funky** y mejor álbum de música urbana por **El último baile**; María Becerra a mejor fusión/interpretación urbana.

Por su parte, David Lebón quedó ternado como mejor álbum de rock. **El dorado** (en vivo); Wos fue nominado a mejor álbum de música alternativa por **Descartable**. Conociendo Rusia a mejor álbum de pop/rock por **let love** y a mejor canción de pop/rock por **5 Horas Menos**.

Por último, Dillom quedó nominado al mejor álbum de música alternativa por **Por cesárea** y Nathy Peluso a mejor canción de rap/hip hop por **Aprender a amar**, mejor canción alternativa por **El día que perdí mi juventud** y mejor video musical versión larga por **Grasa**.

BIZARRAP. El productor conoce lo que es ganar el premio de la industria.

HORÓSCOPO

ARIES
Amor: Alguien del pasado te hará recordar sentimientos muy añorados. Ten en cuenta tu situación actual.
Riqueza: No es un buen momento para ayudar financieramente a alguien, ya que puede que no te devuelvan el dinero prestado. 30-32-45

TAURO
Amor: Tendencia a idealizaciones románticas. Intenta disfrutar el momento sin esperar compromisos concretos de parte del otro.
Riqueza: Te otorgarán premios y recompensas por la dedicación y la eficacia en el desempeño de tus actividades. Disfrútalos. 33-57-79

GÉMINIS
Amor: Toma más en cuenta las opiniones de tu pareja, ya que esta ve tus problemas laborales desde afuera. No siempre tienes la razón.
Riqueza: Te has marcado unas metas claras. Abundan los conflictos de intereses, pero tu tienes claro cuáles son los tuyos. 19-38-43

CÁNCER
Amor: Deberás ser más práctico en las situaciones afectivas, no siempre es recomendable tener tantos prejuicios en las relaciones.
Riqueza: Perfila tus ambiciones, ya que es un período muy favorable para que obtengas buenos ingresos. 11-20-23

LEO
Amor: Un amor del pasado te hará replantear tu situación actual. Piensa con claridad que es lo que te conviene.
Riqueza: Atraviesas por un período en que la fortuna está de tu lado, no lo desperdicies y aprovecha cada oportunidad. 12-24-48

VIRGO
Amor: Si la relación de pareja parece que ha caído en un bache trata de poner todo tu empeño para que aflore un nuevo sentimiento.
Riqueza: Ten cuidado en aquella actitud adoptada por tus superiores. Mantente alejado de las situaciones conflictivas. 14-40-41

LIBRA
Amor: Alguien del pasado regresará y te hará sentir cosas que habías olvidado. No cometas los mismos errores.
Riqueza: Las oportunidades laborales se incrementarán en buena medida. Y esto se traducirá en una mejor forma de vida. 95-99-00

ESCORPIO
Amor: El que debe elegir eres tu. No permitas que te pongan entre la espada y la pared. Haz lo que te dicte el corazón.
Riqueza: No podrás dilatar más el pedido de un préstamo a tus familiares. No tengas timidez, ellos no tendrán inconvenientes. 03-05-08

SAGITARIO
Amor: La energía es alta en cuestiones amorosas. Te costará trabajo contener tus emociones, cuando el corazón late y la mente sueña.
Riqueza: Posibles errores o algún tipo de engaño pueden castigar tu economía. También puede ocurrir que se demoren los ingresos. 70-75-78

CAPRICORNIO
Amor: Compartirás horas de trabajo en tu hogar con tu pareja durante la noche de la jornada de hoy. Esto lo hará más llevadero.
Riqueza: Es buen momento para cambiar de ambiente profesional. Si le das vuelta a los asuntos, podrás contemplar un progreso. 02-04-06

ACUARIO
Amor: Es momento que elijas y dejes de lado los prejuicios. Observa que siempre habrá alguien disconforme con tu situación amorosa.
Riqueza: Es un momento de cambios en tu vida, a partir de ahora tendrás más y mejores oportunidades. Está en tu resolverlas. 18-36-62

PISCIS
Amor: Obtendrás una gran claridad en lo que deseas y gracias a esto comprenderás con mayor facilidad los inconvenientes.
Riqueza: Es un momento de falta de novedades en el ámbito laboral, y es por eso que te encuentras alterado. Concéntrate en tu trabajo. 21-46-53

MAFALDA

POR QUINO

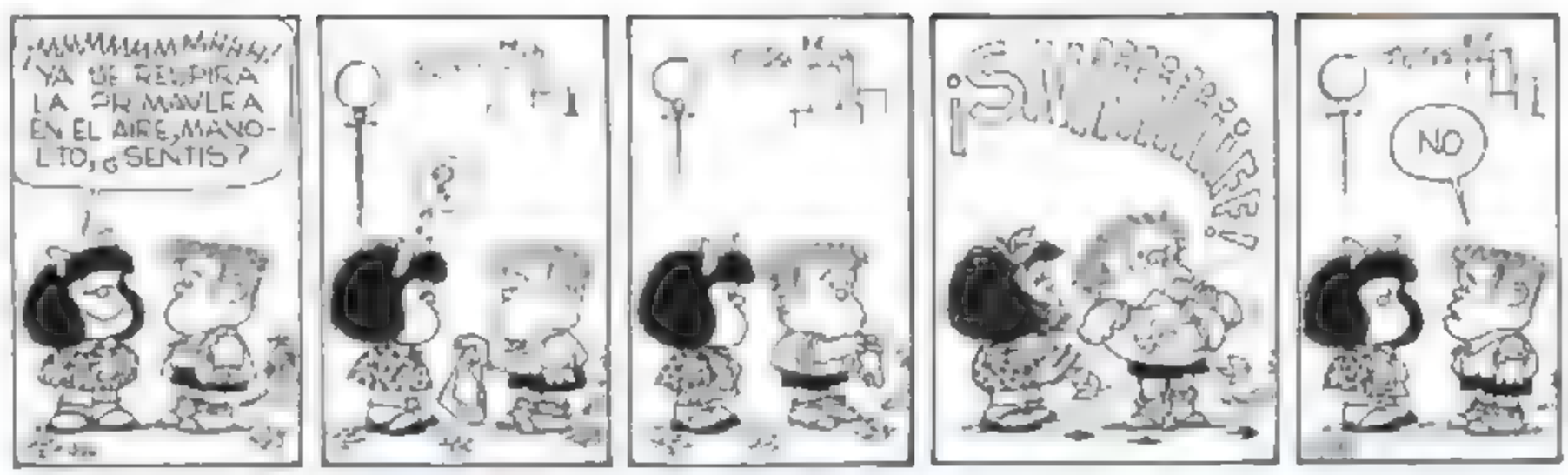

PASATIEMPOS

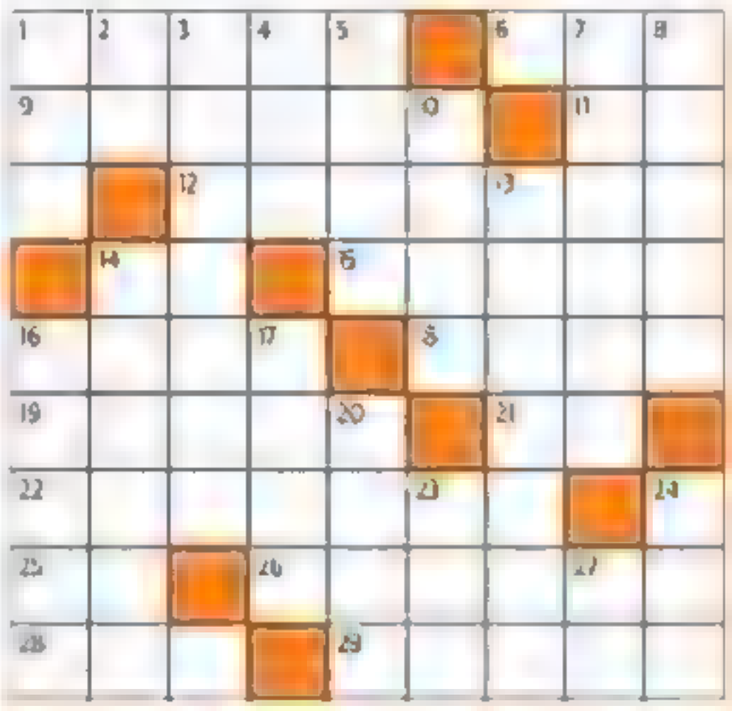

Crucigrama

1) Punto de la esfera celeste que corresponde verticalmente a un lugar de la Tierra. 6) Yunque de plateros. 9) Se atreverán. 11) Dios egipcio del sol. 12) Quitasol, sombrilla. 14) Símbolo del cobalto. 15) Empieza a aparecer. 16) Rodillo de imprenta. 18) Ala sin plumas. 19) Apéndice que los peces utilizan para nadar. 21) Punto único en los dados. 22) Conducirán, llevarán, trasladarán. 25) Símbolo del argón. 26) Advertirá, se dará cuenta. 28) Antiguo príncipe ruso. 29) Relativo a la nariz.

1) Patada que dan las bestias. 2) Símbolo del einstenio. 3) Provincia de Italia, en Campania. 4) Colera, furia. 5) Defecto físico o mental. 7) Especie de acacia de flores amarillas muy aromáticas (pl.). 8) Condimentan con sal. 10) Cesta de pescadores. 13) (Fernando "Pino") Cineasta argentino, director de "El exilio de Gardel". 14) Pasará por el colador. 16) Inclinado al robo o a la rapiña. 17) Organización del Tratado del Atlántico Norte. 20) (Raymond) Escritor y sociólogo francés. 23) Une con nudos. 24) Óxido de calcio. 27) Símbolo del radio.

Sopa

Las palabras están escritas en horizontal, vertical o diagonal, en ambos sentidos.

G	S	G	O	G	D	A	P	F	H	O	J	O	H	L	M	R	T
C	W	V	R	V	O	F	L	L	Y	J	L	M	K	O	N	T	Ñ
F	A	F	I	H	S	F	O	K	G	K	D	A	L	P	B	G	P
R	Q	Z	C	E	B	R	O	T	O	L	A	N	B	Ñ	C	H	L
D	B	N	O	U	A	D	X	I	Ñ	Ñ	A	I	C	O	C	Y	B
E	A	X	H	N	A	E	M	E	L	H	O	A	R	R	R	C	C
S	V	S	Y	U	T	I	A	A	C	O	M	V	E	I	Z	O	M
W	F	Z	G	A	E	R	L	A	J	G	I	D	A	A	N	R	J
A	C	N	S	T	N	J	L	P	H	N	R	Q	B	G	L	N	N
Q	E	I	G	F	K	O	A	L	A	C	A	B	R	H	K	A	P
L	L	O	T	I	N	O	B	P	F	P	E	I	Ñ	S	J	L	F
O	S	A	Ñ	M	G	M	A	Ñ	D	S	O	R	P	A	A	I	G
J	Z	B	P	J	E	A	C	L	U	J	D	T	L	R	Q	T	V
E	A	P	L	R	Q	U	T	G	A	R	J	E	G	D	S	O	F
D	M	B	L	L	S	R	O	U	S	A	R	P	B	I	W	O	E
A	N	U	N	O	W	L	R	I	Z	U	D	Ñ	N	N	D	G	U
B	Z	Ñ	P	P	D	F	E	A	J	O	E	F	M	A	E	V	O
A	B	L	F	Ñ	E	A	M	P	G	D	D	G	K	A	F	G	S

Merluza
Lenguado
Robalo
Anchoa
Sardina
Jurel
Abadejo
Lacha
Lisa
Brótola
Gatuzo
Cornalito
Bonito
Congrio
Caballa
Mero
Besugo
Bacalao
Cazón
Corvina

Soluciones

PRONÓSTICO PARA HOY

Día parcialmente nublado y ventoso

30º MÁX.
13º MÍN.

Fuente: Servicio Meteorológico Nacional

Por la tarde

Temperatura (°C)	30º
Prob. precipitación	0%
Viento (km/h)	23 - 31
Dirección del viento	Noreste

Según los datos actualizados del tiempo en tu móvil escaneando este código

PRONÓSTICO EXTENDIDO

Por la tarde

Mañana
Ventoso
32º / 17º

Viernes
Algo nublado
25º / 12º

Sábado
Mayormente nublado
30º / 13º

Domingo
Mayormente nublado
27º / 11º

DIQUES

	Nivel actual	Lleno
San Roque	31,09	35,30
La Viña	83,20	100,50
Cruz del Eje	30,42	37,20
Los Molinos	46,91	53,00
Embalse	44,28	46,50
La Quebrada	23,57	34,00
El Cajón	24,48	30,20

LLUVIAS

En la ciudad de Córdoba

De ayer	0 mm
Total del mes	0 mm
Total del año	546,4 mm

LA VOZ

ESCANEÁ ESTE CÓDIGO QR PARA JUGAR EN LA PLATAFORMA DE ENTRETENIMIENTOS DIGITALES

El delantero de Belgrano, uno de los principales refuerzos del equipo, atraviesa aún el período de adaptación. Espera superar su sequía goleadora y asegura que todos están comprometidos con el objetivo.

"Uvita" Fernández. Busca el salto de calidad

Ana Dalmasso
adalmasso@lavozdelinterior.com.ar

Nicolás Fernández llegó como una fuerte inversión de Belgrano para buscar darle un salto de calidad a su delantera, que contaba con la ausencia de Lucas Passerini lesionado de gravedad. Si bien hay otros nombres importantes, el entrenador Juan Cruz Real buscaba un recambio para acompañarlos.

En su primer partido, marcó un gol y en el segundo dio una asistencia pero luego quedó inmerso en la mala racha que tiene el Pirata, que suma ocho encuentros sin ganar, incluidos los dos ante Paranaense por la Copa Sudamericana. "Arrancamos la semana enfocados en sacar esto adelante, este bache que estamos teniendo. Venimos trabajando bien. Capaz no se ve todo lo lindo que estamos haciendo por los resultados, pero estamos muy comprometidos en sacar esto adelante", señaló ayer el futbolista.

"Es una mala racha. No sumás de a tres y te vas quedando abajo. Buscamos ganar, es lo que nos gusta, estar ahí arriba. Nuestro objetivo es competir para entrar en instancias de copa internacional. Quedamos fuera de la Sudamericana y estamos intentando llegar a la siguiente", agregó "Uvita".

Belgrano se encuentra en el puesto 22 en la tabla anual, a 10 unidades del último que ingresa a la Sudamericana, en el medio de una gran cantidad de clubes que pugnan por los lugares disponibles. "Hay muchos equipos en el medio que están peleando por lo mismo. Nosotros, pensando en nosotros. Es partido a partido, pero hay que tratar de ganarlos. Nos está costando eso", aseguró.

Rol y sequía

Son varios los encuentros en los que "Uvita" no puede marcar goles y sin dudas comienza la impaciencia. El Pirata tampoco está logrando generar muchas chances, por lo que cada oportunidad es oro.

"Tenemos goleadores impresionantes en el equipo, que entran y rinden. El equipo va variando, estamos todos comprometidos por el objetivo. Hacemos el esfuerzo individualmente, pero a veces los malos resultados tapan lo bueno que hacemos", expresó Fernández. "La decisión de jugar es del entrenador. Estoy a disposición, a veces toca y a veces no. Me siento muy bien. La falta de gol a veces fastidia un poco, los delanteros vivimos de esto y nos ponemos medio mal. Siempre hay que trabajar al máximo porque en un momento toca y se puede abrir", confesó.

En cuanto a su lugar en la cancha, Fernández sostuvo que se siente cómodo solo o acompañado, pero que le gusta más cuando no tiene la responsabilidad de ser el centrodelantero. "Vamos rotando las posiciones. Me siento bien como centrodelantero con otro '9', me siento más suelto. Yo estoy a disposición del DT en donde sea, pero con otro delantero me siento más libre. Cuando estoy frente al arco soy letal, pero no me está tocando esa situación. Tengo que trabajar más para llegar con más frescura a ese momento", comentó.

"Me tocó hacer muchos goles en mi carrera, nací con esto, tocado por la varita. No me gusta no hacer goles. Hay que lidiar con esto en el día a día, va a se va a abrir. Creo que en un momento se va a abrir y no vamos a parar", afirmó el delantero ex San Lorenzo y ex Defensa y Justicia.

A Belgrano se le viene Atlético Tucumán. "Siempre se puede mejorar. Está tocando lo negativo por los resultados, pero vengo haciendo muchas cosas bien. El grupo está comprometido, tirando para el mismo lado. Vamos a salir a flote el día que los resultados positivos nos lleven más arriba. Se sale trabajando, luchando, estando más concentrados, buscando ese gol que nos dé la tranquilidad en los partidos", sostuvo.

"Estoy hace casi dos meses, estoy muy contento de estar acá. Si bien estoy en período de adaptación, ya casi estamos. Tengo que comprometerme más para hacer ese salto de calidad que vinieron a buscar", cerró.

Belgrano. El plantel comenzó ayer la semana enfocado en el partido ante Atlético Tucumán, escolta de la Liga Profesional. Después del 1-1 con Independiente, la "B" deberá visitar Tucumán el domingo a las 19.30 para buscar volver a sumar de a tres.

NICOLÁS BRAVO

NICOLÁS "UVITA" FERNÁNDEZ. El delantero, quien llegó como refuerzo, afirmó: "A veces los malos resultados tapan lo bueno que hacemos". La "B" se prepara en Villa Esquiu.

> El grupo está comprometido, tirando para el mismo lado. Vamos a salir a flote el día que los resultados positivos nos lleven más arriba.

Lo que hay que saber

De la Liga Profesional

Árbitros. Nicolás Ramírez (foto) será el juez en el Boca-River del sábado a las 16 por la 15ª fecha. Ramírez nunca antes dirigió un superclásico, aunque sí registra siete antecedentes con millonarios y xeneizes. Con él, Boca obtuvo cinco victorias y dos derrotas. River suma dos triunfos, un empate y cuatro caídas. La última vez que dirigió a Boca fue el 2 de junio pasado, en una derrota 1-0 contra Platense y en la que Marcos Rojo fue expulsado. Al "Millo" lo dirigió vez en la primera fecha en el 3-0 a Central Córdoba. En cuanto a los cordobeses, el sábado a las 19, Nicolás Lamolina dirigirá Instituto-Barracas (ESPN Premium). El domingo, a las 17, Talleres-Racing (TNT Sports) será arbitrado por Fernando Rapallini. Y a las 19.30 Dario Herrera estará en Atlético Tucumán-Belgrano (ESPN Premium).

El resto. Viernes, 17.30, Gimnasia-Riestra (TNT Sports), Pafundi; 20, Unión-Godoy Cruz (ESPN Premium), Ganino. Sábado, 19, Newell's-Tigre (TNT Sports), Lobo Medina; 21.15, Defensa-San Lorenzo (ESPN Premium), Mastrangelo. Domingo, 14.30, Independiente-Argentinos (ESPN Premium), Tello; 14.30, Huracán-Lanús (TNT Sports), Penel; 19.30, Platense-Rosario Central (TNT Sports), Merlos. Lunes, 18.45, Sarmiento-Central Córdoba (TNT Sports), Echavarría; 21, Vélez-Estudiantes (TNT Sports), Arasa.

Boca Juniors. Pese a no estar en su mejor momento, el Xeneize sabe que los clásicos con River siempre son distintos. En ese sentido, su entrenador Diego Martínez tendrá la chance de dar un golpe de efecto. La principal incertidumbre para el DT pasa por elegir qué esquema utilizará el sábado en el superclásico. Por eso analiza cuál 11 titular pondrá en la Bombonera. Hay tres dudas claves y se tienen que tener en cuenta las vueltas de Luis Advíncula, Marcos Rojo y Edinson Cavani (llega con lo justo). El equipo formaría con Sergio Romero; Luis Advíncula, Cristian Lema o Aaron Anselmino, Marcos Rojo y Lautaro Blanco; Cristian Medina, Guillermo Fernández o Tomás Belmonte o Agustín Marteganí, Ignacio Miramón y Kevin Zenón, Miguel Merentiel y Edinson Cavani o Milton Giménez (jugará en caso que el uruguayo no llegue).

fútbol

PASE AL GOL

Botta, una solución para Talleres

Hugo García
hgarcia@lavozdelinterior.com.ar

Rubén Botta (31 años) hace un pase y parece magia para Talleres. Contra Estudiantes de La Plata fue clave para ganar el juego, en un kempes que hervía porque la "T" había dejado de ser en toda competición: bajó del primer lugar en Liga Profesional, fue eliminado por River en Copa Libertadores en octavos de final e iba con mal pronóstico a Mendoza para medirse con Boca por Copa Argentina, por la misma instancia.

Pero Botta gravita y es lo que cuenta. Federico Girotti recibe y convierte contra el Xeneize en una noche difícil, perjudicial porque arrancó perdiendo con un gol ilícito. Alcanzó para un empate parcial en el Malvinas Argentinas, pero no fue suficiente para evitar los penales que lo dejaron afuera.

El "10" condujo a la "T", como antes del desgarro que lo margino de los partidos previos al parate de Copa América y cuya recuperación fue paulatina. Todo Talleres lo sintió.

No pudo manejar los tiempos como hubiera querido. Su vuelta fue el cruce de vuelta con River y estaba casi en una pierna, como pudo apreciarse. Talleres fue eliminado de la Libertadores y del torneo federal, pero en ese juego en Mendoza la única buena noticia fue su puesta a punto.

Con un Botta así, quizá la suerte de la "T" en esos torneos hubiera sido distinta. Hasta el cambio de Alexander Medina por Walter Ribonetto no hubiese sucedido.

Ahora corren los tiempos que sí puede administrar. La "T" ha vuelto a vivir en los mejores lapsos del "10".

La tercera y gravitante actuación ocurrió ya en Liga Profesional, certamen que también supo liderar de la mano del propio Botta y de una base formada por Ramón Sosa, Marcos Portillo, Ulises Ortegoza, Gastón Benavídez, Matías Catalán y Guido Herrera.

En Arroyito y ante Rosario Central, el espectáculo abrió a horario, para fortuna de la "T". El "10" vio que una barrera de cinco jugadores contra un costado. Fran demasiados para un tiro libre y lo charló con Ortegoza, la otra opción para patear. También distinguió a "Cata", que estaba libre y decidió tomar el regalo. Desde la zurda, la pelota llegó al defensor que hizo un pase a la red.

Luego, Botta fue quien condujo a Talleres como solamente él sabe hacerlo, hasta que debió salir por una molestia. Después del tiro libre para "Cata", las pidió todas, inclusive fue opción bien cerquita de la salida albiazul. Al límite de lo conveniente y fue opción antes que Moyano u Ortegoza, el "doble 5".

A veces salió desde ahí para urdir paredes con Valentín Depietri, Matías Galarza Fonda y hasta con el mismo Ortegoza, a quien dejó solo para convertir. Rubén hizo que tuvieran sentido las pasadas de Gastón Benavídez, por la derecha o cuando Federico Girotti salió del área hacia ese sector para pivotear.

También ensayó un tiro al arco, pero fue débil y Axel Werner, el arquero "canalla" no tuvo dramas. Botta siempre generó algo, pero más cuando tuvo socios.

Una sociedad que vuelva a integrar a Marcos Portillo (igual de decisivo en goles y asistencias), la que se busca hoy con Depietri-Galarza o la de Bias Riveros más Cristian Tarragona, son las mejores noticias que puede tener Talleres para el resto del año deportivo.

Ante Central, Talleres salió de eje, le dieron vuelta el juego y tuvo que renegar hasta el final para llegar al 2-2. En esta vuelta del "Cacique", el mensaje sigue siendo el mismo. El DT tratará de ir hacia la intensidad característica de sus equipos, aunque tenga un plantel heredado.

La exigencia sigue siendo la de recuperar el juego, como primer paso para el protagonismo que necesita recuperar en la Liga (hoy, esta sexto a seis puntos de Vélez) y que debería usar si logra que le programen la final con River por la Supercopa Internacional. El mismo que lo ponga a salvo de arbitrajes perjudiciales.

Ya cuenta con un Botta, pleno. O casi. No es poco, pero todavía es insuficiente. Y más cuando la "T" no lo tiene. Medina verá cómo afronta ese problema, hoy es una solución.

Medina comienza a definir el equipo

TALLERES. El domingo a las 17 recibirá a Racing y habrá que esperar porque Botta arrastra una molestia, pero llegaría al partido. El DT debe resolver el sustituto de Ortegoza.

FACUNDO LUQUE

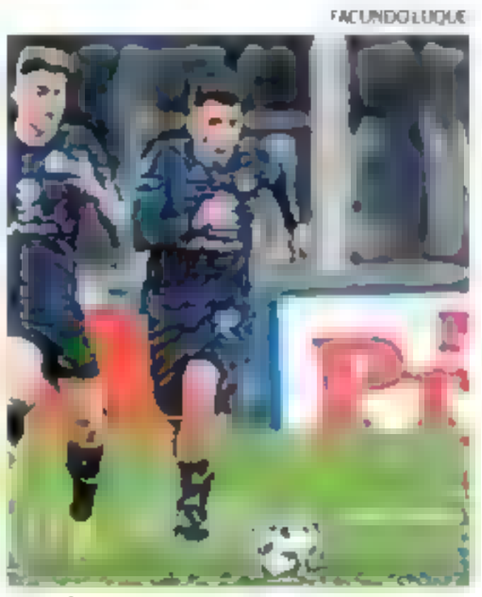

RUBÉN BOTTA. El armador es clave en el funcionamiento ofensivo de Talleres.

Talleres ha vuelto a contar con un Rubén Botta que cada vez es más gravitante, después de un desgarro del que le costó reponerse.

El domingo pasado, frente a Rosario Central, Botta no pudo terminar el juego, quizá el de mayor intensidad desde su regreso a la cancha tras la lesión. El "10" salió cuando iban 61 minutos de juego y el partido estaba en un momento difícil porque la "T" perdía 2 a 1. Sufrió una molestia abdominal y fue reemplazado de manera precautoria por Matías Esquivel, quien no tuvo el mismo peso. Sin embargo, Botta estaría en condiciones de jugar ante Racing de Avellaneda, el domingo a las 17, en el kempes, por la 15ª fecha de la Liga.

El plantel trabajó ayer y el entrenador Medina va analiza las alternativas que tiene para reemplazar a Ulises Ortegoza, quien fue expulsado frente a Rosario Central, por falta a Enzo Copetti, en el penal que Yael Falcón Pérez cobró a instancias del VAR.

Marcos Portillo ya cumplió con una fecha de suspensión por haber llegado al límite de amonestaciones. El ex-Newell's puede ser candidato a reemplazar a "Uli". Sin embargo, habrá que ver cómo reacciona el tribunal de disciplina ante la historia que el ex-Newell's subió a su Instagram en la que insultó al juez del juego con Rosario Central. Además de Portillo, Medina tiene como opciones a Juan Camilo Portilla, Matías Alejandro Galarza, Gustavo Albarracín, Matías Gómez y a Juan Carlos Portillo. Además de Portillo, el DT podría disponer de Bruno Barticciotto, recuperado de una molestia muscular. Lo más probable es que integre el banco.

Remanente. Jugó ayer un amistoso con Peñarol y formó: Morales; Vigo, Kevin Mantilla, Rodríguez, Navarro y Riveros; M. A. Galarza, J. C. Portilla y Matías Esquivel; Martínez y Tarragona. La "T" goleó 4-0 (tres de Tarragona, uno de Martínez).

PEDRO CASTILLO

EN LA AGUSTINA. El plantel que dirige Dabove continúa con su preparación.

La Gloria y una fortaleza de local que quiere extender

INSTITUTO. Intentará el sábado extender una racha positiva. Su rival, Barracas, pasa un momento difícil.

Hernán Laurino
hlaurino@lavozdelinterior.com.ar

Instituto transita la semana previa a un nuevo cotejo de local. Este sábado, a las 19, será local de Barracas Central por la fecha 15 de la Liga Profesional 2024.

El Albirrojo viene de una derrota que molestó en Santiago del Estero ante Central Córdoba. Es que el equipo de Diego Dabove ganaba 1-0, pero no tuvo una buena noche y cayó 2-1. "Son seres humanos. Pueden tener un partido de mierda. Hay que estar enfocados en los 13 partidos que quedan, que está todo muy parejito", afirmó el propio Dabove.

En ese sentido, el elenco de Alta Córdoba ha logrado convertir a su estadio en una fortaleza en este certamen de la segunda mitad del año. Y lleva seis partidos invictos, todos los que se han disputado hasta aquí en el Monumental: ganó cuatro cotejos y apenas empató dos.

El Albirrojo ganó ante Gimnasia La Plata (2-1, fecha 1), Independiente (3-1, fecha 6), Platense (fecha 10, 2-0) y Defensa y Justicia (4-1, por fecha 12). Además, empató ante Unión (1-1) y Boca Juniors (0-0).

La última derrota fue el 3-1 ante River, en el cierre de la Copa de la Liga 2024, allá por abril de este año.

El equipo de Dabove intentará mantener esta racha que le ha permitido cimentar una gran campaña. Y, sin dudas, en su objetivo de meterse en una copa internacional, una fuerte localía será fundamental.

Barracas atraviesa otra realidad muy distinta: lleva 13 partidos sin victorias en el campeonato, con cinco empates y ocho derrotas.

Su único y último triunfo fue en la primera jornada, 1-0 ante Godoy Cruz. En la pasada fecha, con el debut del entrenador Rubén Darío Insúa como su debut, cayó 1-0 ante Banfield de local.

Instituto no tiene bajas por lesión o suspensión, aunque se estima que habrá cambios en el 11 titular, con el posible regreso de Nicolás Dubersarsky a la formación inicial. Aunque podría haber más cambios debido a que el rendimiento no dejó conforme al entrenador contra el Ferroviario santiagueño.

Reserva. Instituto empató ayer 0-0 en La Agustina con Racing de Avellaneda por la octava fecha de la Zona A de la Copa Proyección. Así, la Gloria llegó a los 9 puntos y está 10°. El líder es River, con 19. Instituto, dirigido por Bruno Martelotto, formó: Sittaro, Canalda, Carrera, Velázquez, Avellaneda, Guzmán, Rojas, Albarracín, Paez, Klimowicz y Rodríguez. En la próxima fecha, la Gloria visitará a San Lorenzo.

SAVANT PHARM S.A.

CONVOCATORIA ASAMBLEA (CUIT: 30-66915988-5)

Convóquese a los accionistas a Asamblea General Ordinaria y Extraordinaria para el día el día **04 de octubre de 2024, a las 12:00 horas** en primera convocatoria, y una hora después en segunda convocatoria en caso de fracasar la primera, a celebrarse de manera remota, utilizando una de las plataformas autorizadas para este fin, cuyo link de acceso será oportunamente informado a todos los participantes mediante correo electrónico para lo cual deberán denunciar una dirección válida y vinculante en oportunidad de comunicar su participación en el acto asambleario, todo ello de conformidad con lo previsto por los artículos 158 y concordantes del Código Civil y Comercial de la Nación y la Resolución N° 25 "G" /2020 de la Inspección de Personas Jurídicas de la Provincia de Córdoba, con el fin de tratar el siguiente Orden del día:

1°) Designación de los firmantes del acta de asamblea;

2°) Ratificación del punto 5° del Orden del Día de la Asamblea General Ordinaria y Extraordinaria del 25 de abril de 2024 que aprobó el retiro del régimen de oferta pública por parte de la Sociedad.

3°) Autorizaciones."

fútbol

COPA LIBERTADORES. En el partido de ida de cuartos de final, el equipo que dirige Gallardo igualó anoche 1-1 con Colo Colo en Santiago.

River. Rescató un empate en Chile sin sobrarle nada

River, que lejos estuvo de jugar bien, empato anoche 1-1 en su visita a Colo Colo por la ida de los cuartos de final de la Copa Libertadores. Fue en el Monumental David Arellano de Santiago y arbitró Raphael Claus.

La revancha se jugara el martes 24, a las 21:30 en el Monumental de Núñez, en Buenos Aires. En caso de repetirse el empate, habra penales. En el medio, el sabado River tendra que afrontar el superclasico con Boca en la Bombonera por el torneo local.

Cuando se terminaba el primer tiempo, que habia sido entretenido y por los menos con dos chances claras de gol para cada uno, River se puso en ventaja: un quirúrgico centro de Marcos Acuña fue enganchado con la rodilla izquierda por German Pezzella, quien puso el 1-0. Tras la revision del VAR, el gol fue confirmado y el Millonario llego a la ventaja.

Antes, en el inicio de un encuentro que se presento intenso, Miquel Borja habia desperdiciado una ocasión neta de gol, algo que repitió a los 32 minutos. El local se hacia peligroso via el cordobes Javier Correa (ex Instituto), quien tuvo dos chances claras: primero con un remate apenas desviado y luego con un golpe de cabeza que desvio Franco Armani. A los 13 Leonardo Gil (ex Talleres) habia estrellado un disparo en el travesaño. Pero cuando mejor estaba el equipo chileno llegó el 1-0 de River gracias a ese recurso de Pezzella.

En el inicio del complemento, Colo Colo se mostró dominante y esa superioridad se tradujo en el 1-1 marcado por Carlos Palacios tras un pase milimetrico de Arturo Vidal. River sintio el impacto y los chilenos dirigidos por Jorge Almiron buscaron aprovechar su momento.

FOTOBAIRES

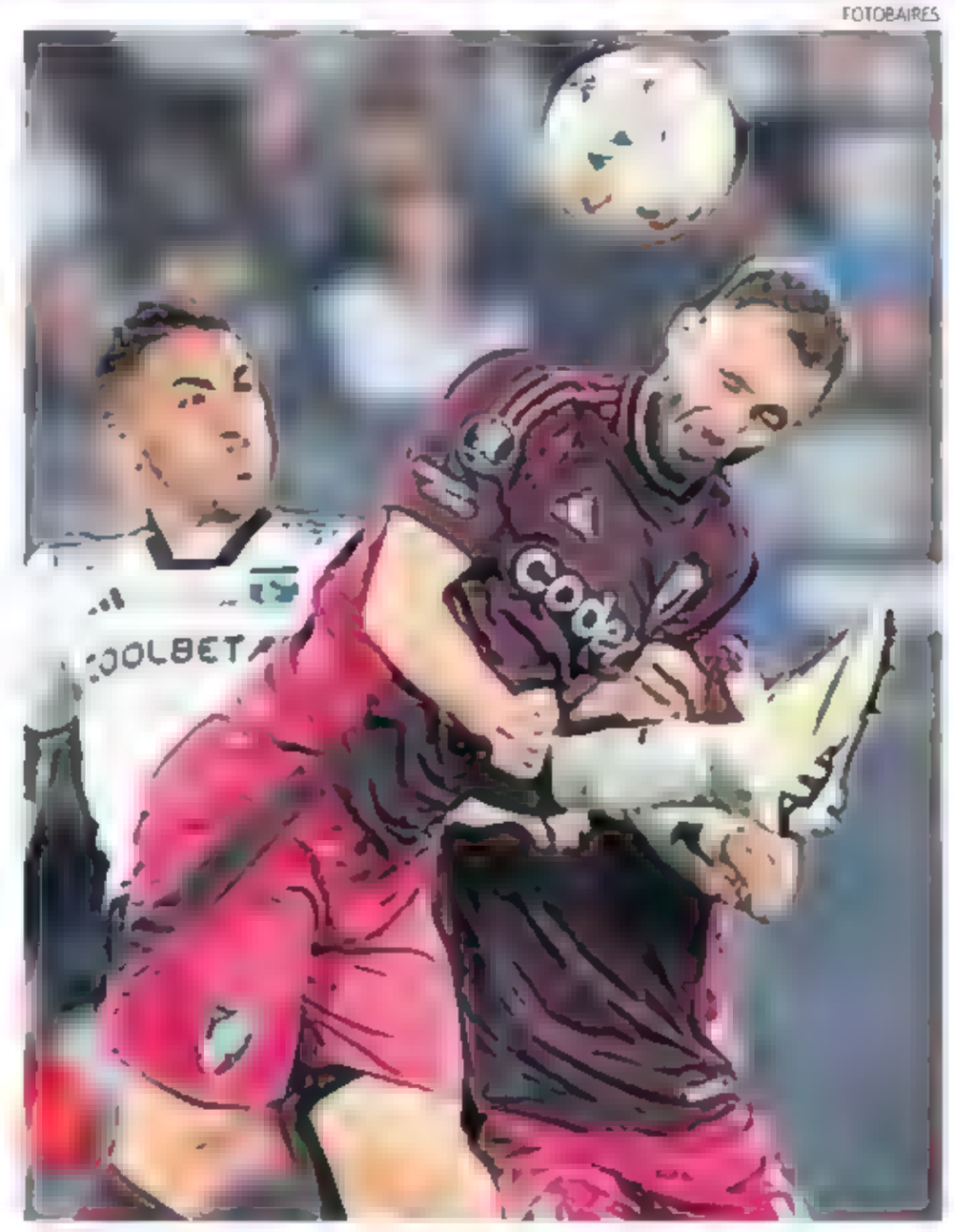

CON TODO. German Pezzella, el mejor de River, cierra ante el cordobes Javier Correa.

Aunque careció de situaciones bien claras de gol, Colo Colo fue mas durante casi toda la etapa final, cuando River apenas insinuo con un disparo de lejos de Santiago Simon. El equipo dirigido por Gallardo lograba así su objetivo de rescatar un buen resultado, pero quedaba tiempo para que tras una serie de agarrones en el area local, el brasileño Claus expulsara a Maximiliano Falcon y Paulo Diaz.

Y sobre el final, Armani se lucio con un atajadon tras un cabezazo de Paiva. "El Milo" respiro aliviado, la serie quedo abierta y todo se definira el martes en Buenos Aires.

1-1 Colo Colo / River Plate

Colo Colo: Bravan Cortes; Mauricio Isla, Aian Saldivia, M. Falcon y Erick Wiemberg; E. Pavez y Leonardo Gil; Arturo Vidal, Carlos Palacios y Lucas Cepeda, Javier Correa. **DT:** Jorge Almiron.
River: Franco Armani; Fabricio Bustos, German Pezzella, Paulo Diaz y Marcos Acuña; Santiago Simon y Matias Kranevitter; Ignacio Fernandez, Maximiliano Meza y Claudio Echeveri; Miguel Borja. **DT:** Marcelo Gallardo.
Goles: PT 43m Pezzella (R). ST 16m Palacios (CC).
Cambios: ST al inicio, Amor por Saldivia (CC); 18m F. Coldio por Echeveri (R) y R. Villagra por Meza (R); 19m Castellani por Gil (CC); 28m M. Lanzini por Fernandez (R) y N. Fonseca por Kranevitter (R) y 33m Bolados por Vidal (CC) y Paiva por Correa (CC) y 40m Zavala por Isla (CC) y 46m L. Gonzalez Prez por Simon (R). **Amonestados:** Saldivia, Wiemberg, Cortes, Castellani (CC), Armani y Borja (R). **Expulsados:** ST 45m Falcon (CC) y Diaz (R).
Estadio: Monumental David Arellano.
Árbitro: Raphael Claus (Brasil).

Noche de copas

Libertadores. Hoy habrá dos partidos mas de cuartos y son dos cruces entre brasileños: a las 19 Fluminense-Atletico Mineiro (Fox Sports); a las 21:30, Botafogo-São Paulo (Fox Sports).
Sudamericana. Lanus recibirá hoy a Independiente Medellin en el inicio de la serie de cuartos de final. El partido sera a las 21:30, y la revancha se llevara a cabo en Colombia el miercoles 25.

Real Madrid, Liverpool y Juventus ganaron en el debut

LIGA DE CAMPEONES. El campeon defensor vencio 3-1 a Stuttgart. Los ingleses festejaron en Italia ante el Milan y "la Juve" derrotó 3-1 a PSV. Hoy resalta City-Inter.

Real Madrid, campeon defensor recibio a Stuttgart por la primera fecha de la Liga de Campeones de Europa y se impuso 3-1 en el Santiago Bernabeu con goles de Kylian Mbappé, de Antonio Rüdiger y de Endrick.

El brasileño se convirtio en el anotador mas joven del Real Madrid en Champions. El delantero de 18 años anoto con un disparo desde fuera del area en el descuento. Con 18 años y 58 dias, Endrick supero a Raul Gonzalez, uno de los jugadores mas emblematicos en la historia del Madrid, quien tenia 18 años y 113 dias en 1995, cuando aportó un triplete a la goleada 6-1 sobre el Ferencvaros.

El 3-1 del Madrid fue uno de los resultados destacados del dia, en el que ademas Liverpool se impuso 3-1 a Milan en Italia y Juventus, con un gol de Nicolas Gonzalez, vencio 3-1 a PSV Eindhoven en Turin. Ademas, Emiliano "Dibu" Martinez mantuvo en cero su arco en el 3-0 de Aston Villa sobre Young Boys en Suiza. La nota en materia de goles la dio Bayern Munich, con el 9-2 a Dinamo Zagreb, con cuatro tantos del ingles Harry Kane.

Hoy. Se destacan el cruce entre Manchester City e Inter de Milan en Inglaterra y el debut del Girona español, que visitará al PSG. A las 13:45, Bologna-Shakhtar (Fox Sports) y Sparta Praga-Salzburgo (ESPN). A las 16, Celtic-Bratislava (ESPN), Brugge-B. Dortmund (ESPN), Manchester City-Inter (ESPN) y PSG-Girona (Fox).

Mañana. A las 13:45, Estrella Roja-Benfica (ESPN) y Feyenoord-Leverkusen (Fox). A las 16, Atalanta-Arsenal (ESPN), Atletico de Madrid-Leipzig (Fox), Brest-Sturm Graz (ESPN) y Monaco-Barcelona (ESPN).

AP

"NICO" GONZÁLEZ. Anotó para la Juve.

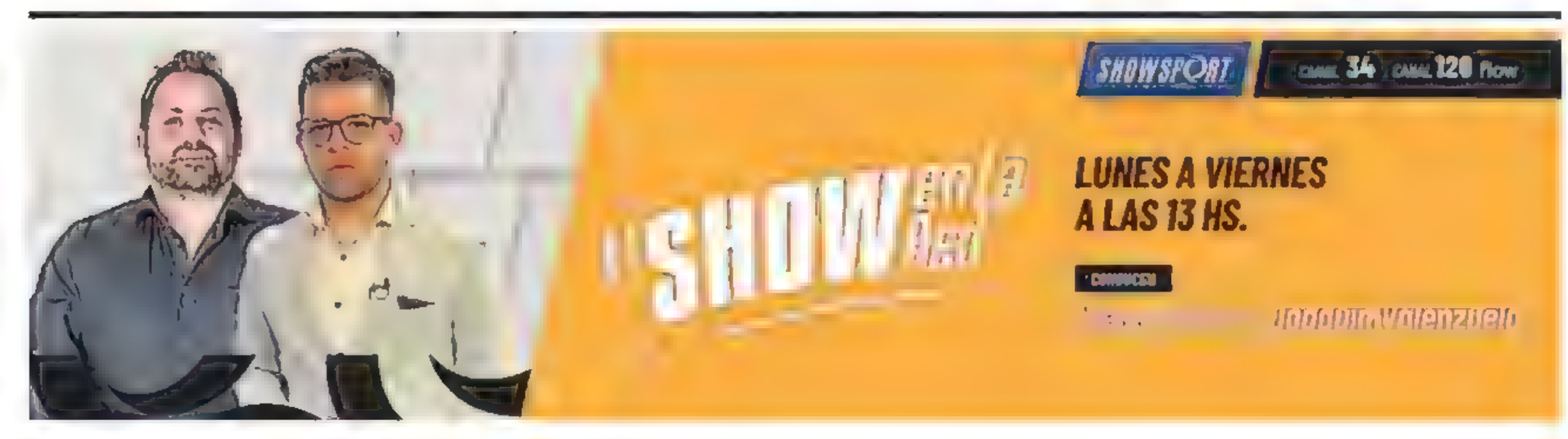

polideportivo

CON MESSI EN DUDA

Inter Miami visita a Atlanta por la MLS

Con Lionel Messi en duda, Inter Miami visita a Atlanta United por la fecha 29 de la fase regular de la MLS. El partido se juega a las 20.30 y se puede ver en Apple TV. Como el Mercedes-Benz Stadium, donde juega de local Atlanta, tiene pasto sintético, no es segura la presencia de Messi. El cuerpo técnico que encabeza Gerardo Martino pretende cuidar al argentino, que volvió a jugar el pasado sábado tras dos meses por la lesión en el tobillo sufrida en la final de la Copa América con la selección. De todas maneras, Messi viajó con el plantel para visitar al United. Inter Miami es líder de la Conferencia Este con 62 puntos, mientras Atlanta está 10º en la misma conferencia, con 31 unidades.

DINERO PRIVADO

Un fuerte impulso económico para Estudiantes de La Plata

Estudiantes de La Plata recibirá U$S 120 millones como inversión de parte de Foster Gillett, ex-CEO del Liverpool de Inglaterra. Según explicaron, el dinero se usará en la construcción de codos y en la colocación del techo en estadio Uno; en la construcción de tres centros de capacitación y entrenamiento para juveniles, en el crecimiento del fútbol profesional para instalar al club en el orden internacional y en construir un polideportivo de alto nivel con nuevas de canchas de hockey y de otros deportes en City Bell.

COPA ARGENTINA

Central Córdoba y Temperley van por el pase en San Nicolás

Central Córdoba de Santiago del Estero y Temperley se miden esta noche, desde las 21, en el Estadio Único de San Nicolás, por los cuartos de final de la Copa Argentina. El partido fue declarado de alto riesgo y contará con 400 efectivos de la Policía de la provincia de Buenos Aires.
Los santiagueños vienen de derrotar a Newell's por penales, mientras que el elenco bonaerense de la Primera Nacional eliminó a Mitre de Santiago del Estero, también por penales. El ganador de la llave se medirá en las semifinales con el vencedor del duelo entre Huracán y Talleres de Remedio de Escalada (juegan mañana).

JAVIER FERREYRA

REGRESO. Perone trabaja con Atenas en su vuelta a la Liga

FACUNDO LUQUE

TERCERA. Campaña jugará en Independiente con González

BÁSQUET. Antes del cruce que Atenas e Independiente de Oliva juegan hoy en Bell Ville camino a la Liga Nacional, los técnicos cuentan cómo están.

Ensayo. Una muestra de la marcha de la preparación

Marcelo Chaijale
mchajale@lavozdelinterior.com.ar

Atenas e Independiente de Oliva están en la mitad de la pretemporada para la Liga Nacional 2024/2025, que comenzará el 9 de octubre, y se miden esta noche en un partido de preparación. A las 21.30 juegan en Bell Ville por los 120 años del club Bell. Para el Verde es el primer ensayo, para la "I", el segundo.

Los entrenadores, Gustavo Perone del equipo de barrio General Bustos, y Martín González, del elenco de Oliva, compartieron con **La Voz** cómo marcha la preparación.

"Los chicos están laburando muy bien con la facilidad que tenemos casi el mismo equipo de la temporada pasada. Estamos sumando a Leo (Lema) y Manu (Buendía) que están muy predispuestos. Está muy bien el grupo", graficó "el Negro" Perone.

"Estamos por la cuarta semana (de pretemporada), los chicos entrenan bárbaro. Como en toda pretemporada estamos haciendo mucho físico, pero también básquet. Están todos en la misma sintonía", graficó González, orgullo de los "22 años de promedio" de su equipo.

Apenas Nicolás Marcucci, Agustín Pautasso y Tomás Nally siguen del plantel de la campaña pasada de la "I". "Todos están muy dispuestos a tomar decisiones, saben que si tienen que tirar, tendrán que tirar, que no hay problemas. Los cinco iniciales y los de recambio, todos, tomarán decisiones", resaltó González, que lleva 11 años en Independiente.

Atenas apostó a la continuidad. "Los chicos vinieron muy bien físicamente, ya conocemos las reglas defensivas y las situaciones ofensivas. Conocer la idea de juego beneficia el trabajo. Por eso estamos tratando de meter a Leo (Lema) y a Manu (Buendía) en los sistemas, y además sumando a Maxi (Araujo) que está rebien, y eso está muy bueno", remarcó Perone que iniciará su segunda temporada al frente del Verde tras conquistar el título de la Liga Argentina y el ascenso.

> Básicamente, será el mismo juego. Los cambios nos darán las rotaciones: contamos con una rotación más intensa.
> **Gustavo Perone**

> Nos falta bastante. Trabajamos un poco más en el ataque, nos movemos por volumen. En defensa, por intensidad.
> **Martín González**
> Entrenador de Independiente de Oliva

De extranjeros

Mañana, llegará a Córdoba Tom Vicens, el pívote español que reforzará la pintura de Atenas. "Sabemos que está trabajando con un entrenador personal, que estuvo haciendo bastante básquet allá. Nosotros le mandamos las situaciones de juego y las reglas defensivas por escrito. Esperemos que esté bien porque es un jugador que entiende el juego, nos puede abrir la cancha con sus tiros...", indicó "el Negro" Perone.

Será la tercera experiencia de Vicens en la Liga Nacional tras jugar en Argentino de Junín y ser campeón con Instituto (2021/2022).

Independiente cuenta con el interno canadiense Yaw Obeng-Mensah, de 21 años y 2.02 metros. "Se está acomodando bien, es muy predispuesto, un jugador muy de equipo que no es egoísta, tiene dinámica ofensiva, no tira de más, carga al rebote. Es más un 4 (ala pívote) que 5 (pívote). Es medio liviano para jugar de pívote pero suple con intensidad su falta de tamaño. El quería una oportunidad de mostrarse acá", contó González.

Respecto al partido con Independiente, Perone resaltó: "Está bueno jugar contra ellos, son parecidos a nosotros, más jóvenes, que seguro van a proponer una presión alta".

Sobre Atenas, González dijo: "No vi nada pero mantiene la base, conocen la idea de juego, tienen tiempo ganado. Atenas está en sintonía".

Lo que hay que saber
Del mudo del deporte

Tenis. El cordobés Juan Ignacio Londero volvió a jugar tras un año y se impuso en la primera ronda del Challenger de Cali, Colombia, al boliviano Murkel Dellien, cuarto preclasificado del certamen, por un doble 6-2 en una hora y 26 minutos. "El Topito", de 31 años, estuvo alejado de los courts 12 meses y hace 10 fue intervenido quirúrgicamente de su hombro derecho por una lesión que acarreaba desde hacía tiempo. Londero recibió además una invitación para el Buenos Aires Challenger a jugarse entre el 29 de septiembre y el 6 de octubre en el Racket Club de Palermo.
Rugby. Sudáfrica visitará a Los Pumas el sábado, a las 18, por la quinta fecha del Rugby Championship en el Estadio Único Madre de Ciudades y su entrenador Rassie Erasmus realizará 10 variantes respecto del equipo que derrotó 18-12 a los All Blacks en Ciudad del Cabo en la jornada anterior. Para visitar a Los Pumas jugarán Ox Nche, Malcolm Marx, Thomas du Toit, Salmaan Moerat (C), Ruan Nortje, Marco van Staden, Ben Jason Dixon, Jasper Wiese, Cobus Reinach, Handre Pollard, Makazole Mapimpi, Lukhanyo Am, Jesse Kriel, Kurt Lee Arendse, Aphelele Fassi.
Vela. El sábado, el dique San Roque vivirá una jornada especial con la Regata de la Primavera PhRF Copa Challenger "Hugo Canale". Decenas de veleros de distinta clase participarán de la competencia organizada por el 400 Yatch Club Córdoba.

PARA VER EN TV

Futsal. Mundial Uzbekistán 2024. 12, Argentina-Afganistán, DSports.
Fútbol. Liga de Campeones de Europa. 13.45, Bologna-Shakhtar Donetsk, Fox Sports. 13.45, Sparta Praga-Salzburgo, ESPN2. 16, Brujas-Borussia Dortmund, ESPN2. 16, Manchester City-Inter, ESPN. 16, París Saint-Germain-Girona, Fox Sports.
Fútbol. Copa Libertadores, cuartos de final. 19, Fluminense-Atlético Mineiro, Fox Sports. 21.30, Botafogo-Sao Paulo, Fox Sports.
Fútbol. Copa Argentina. 21.10, Central Córdoba-Temperley, TyC Sports.
Fútbol. Copa Sudamericana. 21.30, Lanús-Independiente Medellín, DSports.

clasificados

clasificados.lavoz.com.ar

INMUEBLES · RURALES · VEHÍCULOS · SERVICIOS · PRODUCTOS · EMPLEOS · JUDICIALES

CASAS Y CASAS QUINTAS

VENTAS

1 DORMITORIO

NVA CBA Loft 70mts balc piso 11 [illegible] 2pzas heladera, freezer [illegible] Tv 50", Mesa y 4 sillas, 2AA inverter, lavarropas US$ 108M 351 5153246.

POTRERO de Garay Hermosa Cabaña de [illegible] Oport D 26M [illegible] auto 3515 720796

2 DORMITORIOS

AGUA DE ORO casa 2 Dorm lote 5.7 [illegible] Plano Aprob 22 US$ 45M T 3512969728

RIO CEBALLOS [illegible] 2dor coc/com bño quincho lav gje gran Terreno Dol 65M [illegible]

ATENC invers x viaje Sta Isabel prox Rt A [illegible] 2dptos d 2 D [illegible] com coch lot 10x32m U$29M 154035528

Bº Oña alt Higgins 3000 m/linda [illegible] Banco U$ 80M [illegible]

BELLA VISTA casa de 2 dormit mas un depto 1 dormit U$S 30 Dól Inmob Ramos 3516532853

Bº YOFRE H CASA + DTO [illegible] Esc [illegible] U$S 30.000 T 3512969728

CARLOS Paz [illegible] Dom [illegible] Pileta U$s [illegible] Esc 3512969728

DUEÑO vende B [illegible] LA FRACE Apto [illegible] 2d Coch Patio Asad Permuto Esc oferta Tel 351 379 4325

POTRERO Garay 2cabañas equip pileta, estran a mts lago (der/pos) D60M c/auto esc/ofta 3515720796

VENDO Cabaña en Unquillo Barrio Gobernador [illegible] 2 dormitorios [illegible] $ 25 millones todo al día. 3517015599

3 DORMITORIOS

CASONA SALSIPUEDES c/pileta.Coninda Rio 2 cuadras ruta ST 1.300 mts SC 285 mts [illegible] Escritura M/linda 3512969728

APR. x viaje al exterior [illegible] casa [illegible] Dol 75M esc ofta 3513674574

APROVECHE! a reciclar zona Bº Guemes 3 dor Terr 350mts Dol 25M Dueña 3517671744

SAN Martin dno 2 [illegible] 1625 m2 Cub 340 m2 [illegible] Dol 155M [illegible]

URCA Gran Oport [illegible] Pasos [illegible] 3d 2b [illegible] patio coch u$s95M 3516545350

MÁS DE 3 DORMITORIOS

A INVERSOR Oport Casona categ 10 K de Aerop gran parque [illegible] pileta C tenis 5D 5B ideal salones de fiestas o alquilo 351 2447968

AGUA DE ORO casa 4 Dorm lote 5.800 mts Escrit Plano U$s 200M T 3512969728

Bº Cárcano 3 Dormitorios.Av 11 de Septiembre Av [illegible] Club F.AT TOMASELLI 3512969728

COFICO 4 dorm. Garage muy linda, amplia hermoso patio Para verla. Tel 351 5130444

Bº Crisol Sur 2Pl 4dor plaras 2bñ [illegible] patio terraza u$s35M 3515 602164 escucho oferta

Bº PUEYRREDON Garay [illegible] Oport casa 2D [illegible] apto duplex u$s85M 3516545350

CERRO Dno Donaciano del Campillo [illegible] 312m2 U$s 265M [illegible]

DÑO 3 dorm 3bños coch [illegible] Esc ofta [illegible] 351 6760625

LA CUMBRE Golf 9 Suites [illegible] usd 520 Rec/prop Wsp 3515513777

COMPRAS

A DUEÑO Compro Derechos Heredit Posesorios sobre inmuebles Resuelvo Litigio. 351-238-1851

ALQUILERES OFRECIDOS

2 DORMITORIOS

ZONA TRIBUNALES 1 ideal para func. o empleados judiciales .coc liv com ampl cochera cub. 2 baños patio [illegible] $ 700.000 [illegible] 351 6241651

Universitario de Horizonte 2 dorm coc com liv patio cochera [illegible] Inmob.Ramos 3516532853

Universitario de Horizonte renovado [illegible] $450M [illegible]

3 DORMITORIOS

PQUE Capital 3dor bño dependencia [illegible] $560 DuC Cel 3515912574

A. Alberdi Dueño amplio 3 dor living 2 bñs [illegible] depos. 2 patios T 3516589599

ALQ. Soldado Ruiz 1200 3dor coc comedor [illegible] $450M Cel 1562[illegible]33

Bº MAIPU a mts Sabatini Apto uso comercial 4d Escrit. Cocheras Gran liv. $850M 4237219 3513792933

TANTI 3 dor 1baño Comd. Coc. Lav. Patio. Asad. Coch. 100 mts. del río. DUEÑO: 351 3216777

COUNTRIES Y BARRIOS CERRADOS

VENTAS

DUEÑO vde Lote en Campo Chico Zona Sur 360m2 [illegible] Escriturado U$s105M 3515506639

DUEÑO vende Lote [illegible] 360m2 en La Calandria Av [illegible] Listo para escriturar 3515506639

ALQUILERES

VALLE Escondido casa una planta 3d 1 en suite 2b coch2 [illegible] patio quincho 360m terr 3516822513

DEPARTAMENTOS

VENTAS

AMBIENTE ÚNICO

9 de Julio y Neuquen un chiche [illegible] U$s 2[illegible]M 156 246033

1 DORMITORIO

DUEÑO vende Av. Pueyrredon 864 1 dor [illegible] Oportunidad 35[illegible]

A mts Tribunales 1/c balcón sala [illegible] Oport [illegible] 155111845-4213308

AD Rioja Cañada 1dor [illegible] Piso Dol 43M m/bueno 156246033

Bv San Juan al 800 Piso Alto [illegible] Dol 4[illegible]

CENTRO [illegible] Bs As [illegible] Ríos [illegible] Olmos. 155111845 - 4213308

CENTRO [illegible] Banco US41M 155 132631

NUEVA CORDOBA 1 dormit [illegible] coc com baño 48.000 dolares Inmob Ramos [illegible]

NVA CBA [illegible] TRINIDAD 4260606/3513069737

NVA.CBA s/Bakarse 400 edif categ [illegible] Centro Nva Cba [illegible]

NvaCba Montev 251 1 P Olmos, 1d 1Bº Kich/Com Liv Escritura 50m2 068M v/fotos 3516763233

2 DORMITORIOS

CENTRO [illegible] Tucuman [illegible] Oport 155111845-4213306

3 DORMITORIOS

Bº Escobar Housing R Cuervo al 100 [illegible] TRINIDAD [illegible]

CENTRO a mts Colón semipiso [illegible] Oport [illegible] 155111845-4213[illegible]

CENTRO [illegible] 3d liv com coc com 2bñs balcon con asador US80M Cel. 155 132631

DUEÑO vende semipiso 3 dorm 3 banos cochera y baulera Bº Gral Paz 0351 156857922

ALQUILERES OFRECIDOS

AMBIENTE ÚNICO

9 de Julio y Neuquen un chiche [illegible] Alq $ 200.000 Cel 156246033

CENTRO s. P Quiros 271 3er piso [illegible] Expensas $22.000 tel 351 5642703

1 DORMITORIO

AD. Rioja Cañada 1dor [illegible] Piso $230M m/bueno 156246033

ALBERDI H Primo al 2400 ampl ester liv com coc sep esc est $220M [illegible] TRINIDAD 3515196969

CENTRO Independencia 274 a mts Fac Derecho y Paseo Olmos 1d coc sep [illegible] bño T 35[illegible]

CENTRO M Moreno 319 categ ampl [illegible] Dueño 156232222

DUEÑA 9 de Julio 800: interno 1 dor c/plac. grande coc. separada liv. baño $22[illegible] T 35[illegible]

NVA CBA Rondeau 541. luminoso Categ 1dor c/balcon cocina Amplio $250.000 Te 3516102047

NVA CBA [illegible] 1129 [illegible] expsas $2[illegible] 4232[illegible]

OBISPO TREJO 1[illegible] [illegible] 5642703

SAN VICENTE 1dor liv/com cocina [illegible]

2 DORMITORIOS

Bº Alberdi, H Primo al 2400 Ampl [illegible] TRINIDAD 3515196969

BELLA VISTA depto en planta alta 2 dorm [illegible] Inmob Ramos [illegible]

CENTRO Bv San Juan 1048 PB 2dor [illegible] todo [illegible] 156232222

CERRO [illegible] Cordobera [illegible] no paga exp Dueño [illegible]

D QUIROS 477 9º piso [illegible] con placar $ 350M 0351-5642703

GRAL PAZ Ed. Sonoma Ribera [illegible]

LOS PARAISOS [illegible] independiente [illegible]

3 DORMITORIOS

DUEÑO Alquila o vende Dpto 3dor [illegible] seguridad 24hs Cel 351-3794325

ALQUILERES TEMPORARIOS

PATIO OLMOS 1, 2 y 3 ambientes [illegible] Montevideo 46 Promos [illegible]

SERVICIOS INMOBILIARIOS

GARANTÍA PROPIETARIA

[illegible] CENTRAL DE GAR [illegible] 4234646 MAS [illegible] 4234646 Anda a lo seguro LIDER ABSOLUTO 4234646

HOTELES, PENSIONES Y HOSPEDAJES

HOSPEDAJES Y PENSIONES

ALQ Habitac Centro baño priv [illegible] NO whtapp Solo Llamar 35[illegible]

ALQ habitacion amoblada para caballeros solos que trabajen. 0351-155431238

ALQ a Caballero hab a estrenar [illegible] Centro de [illegible] Te 15[illegible]

HABITACIONES EN CASAS DE FAMILIA

CERRO [illegible] Habitacion [illegible] patio garaje Dueño 351[illegible]4179

VERANEO Y FIN DE SEMANA

CHALETS, DEPARTAMENTOS Y CABAÑAS

ANISACATE Comechingones y Arito 3dor. 2bñs. Amplia. Parque [illegible] Pileta Te 35[illegible]

TANTI 3 dor 1baño Comd. Coc. Lav. Patio. Asad. Coch. 100 mts. del río. DUEÑO: 351 3216777

TERRENOS Y LOTES

VENTAS

CABALANGO 2100 mts. Pozo c/agua Luz 400mts del río Exc Vista Escr. Dno. 351 3216777

CABANA [illegible] 1500 Mts 2 [illegible] Agua Luz Dol [illegible] Solo llamada 3517020856

CERRO Unico lote 1102m2 Ideal [illegible]

DERECHOS Posesorios Lote 700mts2 Nautico Los Reartes Dol 7.000 Oportunidad 351 [illegible]6852968

Dueños Cerro 2 lotes juntos 1554 y [illegible] Desarrollista

MENDIOLAZA, [illegible] 563 m2 [illegible] gas [illegible] Dueño 35[illegible]

MI VALLE Golf 16x20 a mts Ruta 5 [illegible] 12.000 Te 35[illegible]

OBSERVATORIO: LOTE PARA [illegible] 48.000 Inmob Ramos 3516532853

OBSERVATORIO: [illegible] para edificio P.b mas 7 pisos US$ 24[illegible] Inmob. Ramos. 3516532853

OPORT. TANTI dño vde Lotes de 1000m c/vistas y serv a 10 mts de Carlos Paz. Te 3541-377580

Potrero de Garay B La Torrecita [illegible] TRINIDAD 35[illegible]9737

VA CIUDAD de America 2Has [illegible] pos D [illegible] 3515720796

COUNTRIES Y BARRIOS CERRADOS

Valle del Golf [illegible] A 15 [illegible] Olmos. 155111845-42[illegible]

COCHERAS

ALQUILERES

CENTRO Cochera a quilo amplia 35 [illegible] Sucre subsuelo [illegible]

DEPÓSITOS Y GALPONES

ALQUILERES

CRISOL [illegible] Benavente a 2000 [illegible] TRINIDAD [illegible]

OFICINAS Y LOCALES

VENTAS

A V Sarsfield 3348 Muy COMERCIAL 2locales + 3dtos ST 419m - SC 281m Esc US$220M 3512969728

ALQUILERES

Bº Alberdi, H Primo al 2400 local 45m2 [illegible] TRINIDAD 3515196969

LOCAL RIVADAVIA 174 Galeria Jardin Nº 18 - 80m2 - 2 Privados [illegible] DUEÑO [illegible]

OFICINA Zona [illegible] Ituzaingo 94 [illegible] DUEÑO [illegible]

SE ALQ. ESPACIO COMERCIAL Y D [illegible] AVELLANEDA 154 [illegible] TEL 351[illegible]

NEGOCIOS E INDUSTRIAS

VENTAS

CABAÑAS APART HOTEL [illegible] 8 cabañas 8 [illegible] Comunicarse al Te 264-4[illegible]5074

FONDO DE COMERCIO [illegible] en el mercado. [illegible] totalmente equipado + funcionando, * con facturación comprobable [illegible] 351[illegible]

VENDO Fdo de Comercio. Panadería [illegible] 9 de Julio Rec. Vehic. 3513496758

CONSTRUCCIÓN Y REFACCIONES

CONSTRUCCIONES Y AMPLIACIONES

SEGUIMOS Construy Sistema Llave En mano [illegible] Mano de Obra 351 7542[illegible]

MATERIALES Y HERRAMIENTAS

HORMIGONERA 300Lts [illegible] NO WhatsApp 3515110068

MOVIMIENTOS DE TIERRA Y ESCOMBROS

ANTES consulte! Mov suelo limp demolic [illegible] bobcat [illegible] camiones 3516767763, 3512129298

CAMPOS, ESTANCIAS Y CHACRAS

VENTAS

QUINTAS Y CAMPOS

DUEÑA campo 300Ha Derec. Hered C/fli S. Marcos a 200m rio Esc. Ofta Permuta 3548467485-3548611185

LIQUIDO 25 Has [illegible] Apto agr [illegible] Dueño [illegible] 35[illegible]6520201

TULUMBA La Majada [illegible] 35ha [illegible] D 46M Te 3515720796

TULUMBA zna 80ha a pta/cerrada [illegible] balanza luz agua 3515720796

COMPRAS

URGENTE por pedido busco comprar 100 a 200 has agricolas suelo 2/3 solo directos. 3534227261

MAQUINARIAS Y EQUIPOS VIALES

VENTAS

PALA Crybsa C 130 U$S 25.000 [illegible] U$S 12 Mil [illegible] solo llamadas

AUTOS

VENTAS

AUDI

A4 2019 A4 2.0 TSFI S-TRONIC 7 252CV MOD 2019 58300km U$S39900 03512850500 codigo web 5394440

Q5 2012 211hp 120mk serv of audi [illegible] $22500000 [illegible] 3515 575456

Q5 2012 2.0T S-Tronic Full [illegible] Original [illegible] Financio 35[illegible] codigo web 4906012

BMW

BMW 320I Sedan 2008 Manual Impecable Original 126.000km Hoy [illegible] 12.800 Rec Menor o Moto 35151[illegible]19 codigo web 4857964

BMW X1 2010 Turbo Diesel Manual Full Techo Cuero 170.000 km U$S 14.[illegible]0 Rec Men o Moto Ducati 3515168[illegible]19 codigo web 4396526

CHEVROLET

ONIX LT Mod 2015 Full Motor 1.4 Impecable [illegible] Km Particular Te 3512429[illegible]

SONIC 20[illegible] LT 4 ptas con GNC Muy bueno (Junta soplada) Dol 5 000 Tel 3516569692

TRACKER 2024 LT Manual Roja 1300 km. Nueva. Recibo menor 3516537262

Ttracker 2017 ltz 80mk blanca impecable! Entrega $6720000 saldo 12, 36 cuotas r, menor 3515 575456

CITROËN

C4 Lounge 2020 HDI 115 FEEL PACK MT6 [illegible] Único Impecable Hoy Rec bo menor 4813498 codigo-web 5261307

CITROEN C3 AIRCROSS FEEL 1.6 2017 80MIL KM [illegible] 595744 ENT NM codigo-web.5400502

IES Super America 1986 De Colección Todo Original u$s2.900 Rec Moto 3515168119 codigo-web:4902342

FIAT

CRONOS 2023 1.3 Precision Cvt. Sin rodar 0 km. En garantía. Zona Sur. $22 450 000 3513817740

Cronos 2021 DRIVE 8999km [illegible] codigo-web:540[illegible]553

CRONOS 2024 1.3 STYLE GS full con 1.000 km en garantía Dueña $22 500 000 Rec Moto BMW - Ducati 35[illegible]19 codigo-web:5381656

FIAT GRAND SIENA 2014 ESSENCE 1.6 170MIL KM 3518595744 ENT NM codigo-web:5400490

Mobi 1.0 Trekking MT
Pulse Drive CVT
Pulse Audace CVT
Toro 2.0 [illegible]
Fastback Turbo
Strada Volcano 1.3 CVT
Solo WhatsApp. 351-6-158207

FORD

Ecosport 2019 gnc 14mts 1.6 color beige entrega $3900000 saldo 12 36c r/menor 3515 575456

ECOSPORT 2010 Xlt con GNC Cuero full full Impecable u$s11 500 Recibo Menor o Moto Financio 3515168119 codigo-web 536[illegible]

FOCUS 2.0 Full [illegible] Transferencia $10.500.000 Escucho Oferta Te 3516200631

FORD FIESTA S 1.6L Kinetic 2015 con 125000Km Excelente estado Hoy Recibo menor Escucho ofertas 4813498 codigo-web:5278918

Ka 2010 fly 1.6 motor cadenero 95 hp 175 km/h impecable ant $5730000 sald 12 36c 3515 575456

KA 2018 SEL 89000Km $17000000 Ford Ka SEL 2018 3513918460 codigo-web.540[illegible]728

HONDA

HONDA HRV 2015 LX Caja manual de 6a. Blanca Impecable Pantalla Única 160mkm Rec menor 4813498 codigo-web 5187989

KIA

KIA RIO 2016 Full Automatico Impecable estado Original u$s13 500 No perder Rec Menor 3515168119 codigo-web:5312666

MERCEDES BENZ

C200 2011 Impec service al dia gris plata sport U$S12 900 recibo menor 351 238 1851

C 250 2012 Blue Efficiency Coupe AT 130000km Hoy Recibo menor Escucho ofertas 4813498 codigo-web 5204926

GLA 200 2017 Full Full Impecable 70 000 km Original 100% u$s 35 500 Recibo Menor o Financio 3515168119 codigo-web 5332[illegible]84

M BENZ 190 Diesel 1986 Impecable Autom Asiento Electrico u$s7 500 Recibo Menor o Moto 3517579758 codigo-web 4639235

M BENZ A200 2013 Manual Impecable Original 100% u$s19 500 Recibo menor o moto BMW Financio 3517579758 codigo-web 5305146

MERCEDES BENZ ML 350 2011 Full Full Tope de Gama u$s29 500 Recibo Menor o moto BMW o Ducati 3515168119 codigo-web [illegible]96254

PEUGEOT

206 SW XS Full c/GNC 2008 Impec Rec Menor Financio 3512019259

208 2018 hdi 90mk techo camara pantalla leds 6 abags 25mk/l ant $6200000 + 12/36 3515 575456

308 2017 S GTI El mas full Tope de Gama solo 70 000 km impecable en todo u$s26.800 Rec Menor 4813498 codigo-web:5378228

Partner 2023 Patagonica 1.6 nafta VTC 7240 km $25 [illegible] 3516[illegible]25920 codigo-web:5400645

PEUGEOT 308 SPORT TRIP THP 1.6 [illegible] KM [illegible] 595744 ENT NM codigo-web:5401434

RENAULT

CAPTUR 1.6 Intense CVT Autom 2 tubos GNC 2019 - 80mkm- Gns $19 500 000 Finac 351-6515766

CLIO MIO 2015 Confort Pack 3 Puertas 80000Km Excelente estado Liquido hoy [illegible] 4813498 codigo-web:5391319

DUSTER 2.0 /2013 Luxe c/GNC [illegible] Recibo Menor Financio 3512019259

LOGAN / 2017 Authentique plus [illegible] km impecable rec men Fragueiro 2090 Tel. fijo 3514717314

MEGANE II 2008 Caja Autom. c/cuero Rec Men Financio 3512019259

OFERTA R 12 1987 c/GNC MB Listo p. Transferir [illegible] nueva Pedir Fotos x Wsp 156533969

R 19 Diesel 1.9 mod 98 impecable con dirección Fragueiro 2090 Cel. 351 5309545

RENAULT LOGAN AUTHENTIC 1.6 20[illegible] 3518595744 ENT NM codigo-web:5400494

TOYOTA

TOYOTA RAV 2012
1º mano con GNC
excelente estado 3515 072999.

Corolla 2022 COROLLA CROSS XEI 2.0 CVT [illegible] TOYOTA COROLLA CROSS XEI 2.0 CVT 2022 03512850500 codigo-web-5398409

Etios 2014 Etios 1.5 XLS 5 Ptas . 127000Km $13000000 Etios 03516225920 codigo-web:5400640

Hilux SW4 2024 SW4 4X4 SRX 2.8 TDI AT6 7AS $74000000 TOYOTA H LUX SW4 4X4 SRX 2.8 TDI 6 AT 7 AS [illegible] codigo-web:5[illegible]359

PLAN Yaris Adjudicado 25 cuotas Te.3516975416

Yaris 2016 S MT 85000Km $19500000 03518684464 codigo-web:540[illegible]562

VOLKSWAGEN

FOX 2018 84000Km $16500000 Fox Comfortline 2018 3513918460 codigo-web 540[illegible]727

FOX Mod 2012 5 PUERTAS
IMPECABLE 65.000 KM DUEÑO
OPORTUNIDAD 351 238-1851

GOL 1.4 TSI DSG Confortline 155cv 2019 65M Km S/Detalle 1 a mano $ 24 500 000 No [illegible] men 3515[illegible]

GOLF TRENDLINE 2019 55 Mil km u$s 22 400 incluye transferencia 116[illegible]292 Juan Carlos

NEW BEETLE 2016 TSI 1.4 Automatico Gris oscuro 90M km impecable U$S[illegible] Recibo menor 4813498 codigo-web 537[illegible]

NIVUS 2020 TSI 200 Autom Highline Full Full Muy Bueno 50 000 km Dueña vende 351[illegible]

Tiguan 2017 TIGUAN 1.4 TSI DSG 11[illegible] km $52[illegible]000 VOLKSWAGEN TIGUAN 1.4 TSI DSG MOD 2017 351[illegible] codigo-web:5[illegible]4004

VOLSKWAGEN GOLF VARIANT 1.4 TSI 2018 3518595744 ENT NM codigo-web.540[illegible]429

OTRAS MARCAS

VENDO PLAN DE AUTOAHORRO 70/30 Pagas 15 cuotas de JEEP RENEGADE [illegible] Nuevo Modelo $3 800 000 Escucho OFERTAS

Compass 2020 COMPASS SPORT 2.4 [illegible] JEEP COMPASS SPORT 2.4 MT6 03512250500 codigo-web.5398342

TAXIS

Chofer alq turno completo p/tener auto solo c/carnet profes + garage prisma 2020 impec 351[illegible]

COMPRAS

COMPRO AUTO Y UTILITARIO AL CONTADO [illegible] Viajo al INTERIOR 351[illegible]62

UTILITARIOS, PICK-UP Y FURGONES

VENTAS

FIAT

FIORINO [illegible]96 Nafta motor nuevo [illegible] Fragueiro 2090 Tel. fijo 3514717314

STRADA Adventure 2018 doble cabina nafta [illegible] Fragueiro 2090 Tel fijo 351 4717314

STRADA D/Cab 1.4 4ptas Endurance 2[illegible] km Rec Men Financio 3512019259

FORD

F 100 Doble Cabina M/86 c/detalles chapa pintura y motor GNC 2tubos 12mts3 Dueño $2 300.000 NO Whatsapp. 3515110068.

TRANSIT 2015 con caja paquetera excelente estado rec men Fragueiro 2090 Tel. fijo 351 4717314

MITSUBISHI

L200 4X4 Unica por su estado 1998 D Cab Recibo Mayor / Menor 3512019259

RENAULT

DUEÑA vende Trafic Mod. 94 [illegible] 10 [illegible] 2 tubos Gas [illegible] mts c/u Tel. 3516810637.

DUSTER OROCH Outsider Plus Modelo 2017 Muy Buena, 102 Mil km , Unica Mano Tr 3516 56-9692

Kangoo 2015 5 asientos [illegible] saldo 12/36c r/menor 3515 575456

RENAULT Trafic 94 Larga Diesel 2.1 160.000 km Exelente estado Dueño Vende 3513124636

RODEO / 99 diesel motor 2.2 furgon termico motor nvo r/men Fragueiro 2090 Tel. fijo 351 4717314

SUZUKI

SUZUKI Nakai mod 99 nafta [illegible] Fragueiro 2090 Tel. fijo 351[illegible]4

VOLKSWAGEN

SAVEIRO 1.6 Diesel 1998 Muy buena, motor 0km recien hecho Tel. [illegible]

4 X 4 Y TODO TERRENO

VENTAS

FIAT Strada Adventure 2023 1.6 con GNC Excelente estado [illegible] km Hoy Recibo menor Escucho ofertas 4813498 codigo-web 5[illegible]

Hilux 20[illegible] SRV 4x2 Full Caja manual [illegible] Excelente 100M km No perder [illegible] Recibo menor 4813498 codigo-web.5[illegible]2257

Montana 2013 Montana CSL8 N LS PACK 189000Km $12000000 3516225920 codigo-web 5400652

RANGER 2017 XLT 3.2 4x4 Manual Full 168.000 km Blanca $2[illegible] Recibo Menor Financio 3515168119 codigo-web 5229[illegible]8

S 10 HC la mas alta gama mod dic 2017 [illegible] 3515[illegible]98

S10 2018 S 10 DC LS 69000km [illegible] 3515[illegible] codigo-web:5400[illegible]

STRADA ADVENTURE 2010 Cab Extendida GNC Muy linda [illegible] Rec Menor o Moto 3515168119 codigo-web:5352395

Toro 2020 RANCH 2.0 AT9 4X4 70000km U$S26000 FIAT TORO RANCH [illegible] codigo-web.5[illegible]333

ÓMNIBUS

VENTAS

IVECO Daily / 2014 (50c 16) 19 asientos + 1 impec r/men Fragueiro 2090 Tel. fijo 351 4717314

MOTOS Y CUADRICICLOS

VENTAS

HONDA

Honda NX4 Falcon 2011 impecable [illegible] km Recibo Menor o Auto 351[illegible] codigo-web:5[illegible]

OTRAS MARCAS

UTV CF 1000 Mod. 2021 IMPECABLE con mucho accesorios u$S19 800 Recibo Auto o Moto 3515168119 codigo-web:5351115

ABOGADOS

ACCIDENTES DEFENSAS PENALES [illegible] Dr. Hector Mercader 156 071 787

CONSULTAS LABORALES ACCIDENTES [illegible] DES PROVOCADAS POR EL TRABAJO ASESORAMIENTO PERMANENTE CONSULTE TODAS SUS DUDAS. DR ALEXIS GOMEZ MOISES ABOGADO [illegible] CEL. 351 3800111

INDEMNIZACION. Controla [illegible] y medicamente es correcto el monto www.finyasociados.com.ar Whatsapp 3515130654

ORDENA TUS PAPELES! Facilidades. Declaratorias, Sucesorios, Inmuebles. whatsapp 3515130654 www.finyasociados.com.ar

Ab CIVIL Comercial Contratos Alquileres Sucesiones [illegible] MP 1[illegible] Cel. 351[illegible]

ABOG ARUEDY 3516 575121
Derecho Laboral - Despidos
ART incap. Perm. o Transit
Enferm y Accidente de trabajo
Familia - Divorcio - Cuota alim
Civil DDHH Sucesiones

DEFENSAS PENALES A CLIENTES [illegible] MP 1 25975 156549[illegible] 4[illegible]46

DIVORCIOS - DECLARATORIAS -CTA [illegible] MP26220

PROFESIONALES DE LA SALUD

FLEBOLOGÍA Y LINFOLOGÍA

CENTRO Prof. Dr. Sanchez Carpio MP[illegible]91 Laprida 953 [illegible] Te 422[illegible]06

SERVICIOS NOTABLES AGRUPADOS

LA PROVIDENCIA
[illegible]
Primero Mercados Abiertos
[illegible]
477-4034
155-222308

GENÉTICA

ADN C.I.G.A. Paternidad y Analisis de [illegible] Privados [illegible] Av [illegible] Tel 0351-4251759. www.labciga.com.ar

ODONTOLOGÍA

Odont.3396 Méd. Cirujano 12974 Dr NICOLAS OLMEDO
Bv San Juan 67 PB "D" 351818800

UBER PROTESISTA 30 años de exp [illegible] Domicilio Cel. 351[illegible] 513444

PSIQUIATRÍA

JORGE N. [illegible] MP 16454 [illegible]
Tel. 4[illegible] - 156[illegible]858

SEXOLOGÍA

DR AMITRANO MP 10161 Sexologia Urologia. Docente Hosp. Clinicas [illegible] 351-2565404 Rivadavia [illegible] Cba

DE LA SALUD, OTROS

NATURISMO Y TRATAMIENTOS ALTERNATIVOS

GABINETE: sufris cansanc stress? Masajes [illegible] 2[illegible]hs

INVESTIGACIONES

EMPRESA Autorizada: Experiencia Real en Investigaciones Privadas Seguimiento Infidelidad Paradero 5240767 / 156576608 Las 24hs.

FINANCIACIÓN

PRÉSTAMOS, SOCIOS Y VALORES

ADQ. Efectivo [illegible] artículos de hogar [illegible] Cel 351 [illegible]

AUTOCONOCIMIENTO

ASTROLOGÍA, TAROT Y OTROS

AFRICANA

Conocedora de los secretos del amor
Amarres indestructibles.
Uniones de Pareja. Retornos inmediatos. Ataduras sexuales.
Doblego, domino, someto, atraigo a la persona que amas. No importa sexo ni distancia. Eres víctima de magia negra? Curo y destruyo todo tipo de brujería. Evito divorcios. Impotencia sexual. Alejo al amante de tu pareja de inmediato.
Whspp 0351-2357820

AMARRES ETERNOS JUAN CRUZ

Atraigo a la persona que amas o deseas. NO importa sexo, edad o distancia. Lo/a aferro sentimental y sexualmente a vos con los mejores Métodos Ancestrales. **NUNCA FALLO.** En hrs. tenes el resultado deseado. Soluciono lo que nadie puede. Curo y Hago Daños. Brujeria para alejar amantes. Curo Imp. Sexual.
100 % Garantizado.
Cel./Whassp 3515371527

ARIANA

BRUJA POR EXCELENCIA
Retengo amarro domino y someto a la persona que amas o deseas por imposible que sea. Corto y hago daños. Curo impotencia sexual. No prometo cumplo! Resultados inmediatos. 100% efecto. Trabajos a distancia
8995231 / 351-2859498

BRASILERA

Curandera Espiritista
AMARRES ETERNOS
INFIDELIDAD. IMPOTENCIA.
BRUJERIA. PARA MI NO EXISTEN LOS IMPOSIBLES. LO QUE PIDAS ESTA HECHO.
Cel.: 351-3356455

ZONA CENTRO TAROT
PAREJAS
AMARRES DE AMOR
TEMPORAL Y ETERNO
CASOS REBELDES
TRABAJOS A DISTANCIA
Cel.: 351-5417031
ABONE AL VER RESULTADOS

PARAPSICOLOGÍA

VEA que pasa con su suerte, amor, negocios y trabajo. Todo tipo de trabajos. Laly 0351 156683297

PROMESAS Y AGRADECIMIENTO

Dios, Jesus, Virgen Maria, San Benito, Expedito, Pantaleón, Cayetano Gracias por escuchar mis ruegos.

GRACIAS SAN EXPEDITO Patrono de las causas justas y urgente. Gracias por escucharme!!!

HOGAR

ANIMALES DOMÉSTICOS

CANICHE 6 meses Todas las vacunas $140Mil 3512152903

VETERINARIA [illegible] 24hs Laboratorio [illegible] Pet Shop Cel 351[illegible]

INDUSTRIA

MAQUINAS EQUIPOS PARA LA INDUSTRIA

CONTAINERS Marítimos 6y12 m. p/ Dep. Obra y Refrigerados- vta alq - baño quimicos 351-6450716

SERVICIOS PARA LA INDUSTRIA

CAÑOS Chapas Hierros Perfiles IPN UPN Disco de chapa Oxicorte Arellano 1164 Whats 3512126170

OFERTA

PROFESIONALES

Se buscan Medicos Diferentes Especialid. p/ formar equipo interdisciplinario en centro médico privado interior Cba La Falda 3548467485

SUPERVISORES Y JEFES

PIZZA R nec. Recepcionista c/Exp. Zona Sagrada Flia. y La Rioja. Enviar CV c/foto a: 351 3448270

TÉCNICOS

EMPRESA en Telecomunicaciones Se encuentra en busqueda de personal.
Perfil tecnico. Experiencia en instalaciones de HFC y FTTH , experiencia en instalaciones de camaras y alarmas, contar con vehiculo para trabajar, disponibilidad horaria. Comunicarse al telefono (3516297526) recibe whatsapp

TZR Bombas y Equipos para el Hormigon Incorpora personal Técnico P/Pañol, logística, abastecimiento. Con 4 años de experiencia comprobable y referencias Enviar Curriculum Vitae a: [illegible]@tzrbombasargentinas.com Cel:351- 3439077

ADMINISTRATIVOS/AS Y SECRETARIOS/AS

JOVEN cadete administrativo p/distribuidora mayorista Cba. cap. Tareas varias. Carga tu CV c/foto en petralse.com

Se nec empleada DINAMICA 25/30 años p/lavadero de ropa -dominio basico PC - Disp. Full Time. Sueldo de Convenio. Enviar CV C/Foto a infolavanderias/021@gmail.com

VENDEDORES Y PROMOTORES

ACA Fca ropa Bs.As Busca Vended Envíos a cualquier localidad. Pago en destino. WP 112639-2509

A Srta Promotoras Modelos 18/22 años P/Eventos de Nivel. 1 ó 2hs. cobras y te vas sólo Ws 3518633301

Atenc. al Publico en Cyber 18 a 22 años Masc. Exc pres Full time CV c/foto a: rrhh. cyber@hotmail.com

EMP selec pers p/ventas. Sueldo [illegible]

ESTUDIANTES Modelos Promotoras 18/22 años Con o sin exper. Horario flexible Pago efectivo 351-8163093

IMPORTANTE CADENA DE VINOECAS Busca VENDEDOR y OPOERADOR LOGISTICO p/tienda de productos p/vinotecas en Cba. Capital. Joven proactivo, c/exper en atencion al cliente, gestion logistica de deposito, coordinacion de entregas y tareas administrat. Requisitos. experiencia previa en ventas y logistica, trabajo en equipo, habilidades organizativas y atencion al detalle. Postuate si te apasiona el mundo del vino. Enviar CV a: gracianovinoteca@gmail.com

Se solicita VENDEDOR y Asesoramiento a industrias en planta. Con conocimientos tecnicos. Enviar CV a: ferreteria.industrial.cordoba@gmail.com

SE nec personal para atención al público rubro gastronomia. Disponib full time. buena presencia, con experiencia y referencias. Excluyente residir zona Recta Martinoli / Heriberto Martinez - Argüello. Env. CV por whatsapp: 351 253 7513

SOLICITO Vendedor de mat. electr c/exper en el rubro "Excluyente" eperez@icelectricidad.com.ar

EMPLEOS NOTABLES AGRUPADOS

Jessica Elliott

Selecciona para importante empresa de Servicios Fintech

ANALISTA DE OPERACIONES Y DATA ANALYST

ANALISTA ADMINISTRATIVO

Requisitos

- Experiencia en puestos similares.
- Disponibilidad full time.
- Se valoran personas comprometidas, orientadas a resultados y con perfil hands-on

Interesados enviar CV con asunto de referencia y remuneración pretendida a:

busquedas@jessicaelliott.com.ar

OPERARIOS PARA LA INDUSTRIA

SE BUSCA OPERARIO * con conocimientos basicos en * plomeria y electricidad * de 24 a 35 años * Buena conducta . [illegible] curriculum a: [illegible]@gmail.com

TALLER DE CARROCERIA y Pintura Busca personal para cubrir puesto en: CHAPISTA del Automotor PREPARADOR en pintura LUSTRADOR de vehiculos REPARACION DE PLASTICOS ARMADOR DE VEHICULOS Excelente remuneracion a convenir en entrevista. Exper/comprob. 5 años min. Tel: 3518588912 (wsap)

AYUDANTE DE OBRA para Fabrica de Viguetas en los Bulevares, que viva en la zona, tareas de orden, produccion y carga tareas de fuerza CV WhatsApp 351 328-3441

INDUSTRIA del CAUCHO Selecciona Empleado para Control de Calidad, con conocimientos de Normas ISO 9000 y QS 9000 3515478914 o via mail administracion@[illegible].com.ar

MECÁNICO para maquinaria vial y pesada (Camiones), experiencia minima de 2 años en puestos similares, que resida en Cordoba. Terralon, Av. Colon 6050, mandar el CV a: seleccion@terralon.com.ar

PERSONAL c/exp en manejo de herram, torno paral, soldadora mig, prensa, edad hasta 35 años eperez@lcielectricidad.com.ar

VIDRIERO que sepa cortar y colocar. Entre 30 y 40 años viva zona sur. WhatsApp 351-6663534.

AUXILIARES Y DE SERVICIOS

AYUDANTE COCINA. Lunes a viernes. Ref. Centro ry [illegible]@gmail.com

CARNICERO con experiencia se busca para atención al publico 3515221884

OPERARIO LAVADERO DE AUTOS * entre 18 y 40 años. * Con actitud y responsabilidad * full time lun / sab. de 8 30 a 18hs * Paga semanal + comis + propinas. Requisit. Cert. F. Buena Conducta. Experiencia. Referencias. Llamar o Enviar CV al 351 7445152

Atenc. Publico en Canchas de Futbol 18 a 25 años Exc pres Full time [illegible] c/foto a [illegible]@hotmail.com

AYUD coc mujer c/exper repulgue empa 18/25 años turno dia o noche viva zona 27Abril 616 3516513883

BUSCAMOS Chofer de 21 a 40 Años c/ Exp y Exc Refe Compro bables p/Carga y Descarga de Materiales de Construccion Zona Rio Ceballos Env CV a busca moschofercamion@gmail.com

CARNICERO cubre franco Full time, con experiencia [illegible] Present p/entrevista en Alfonsina Storni 56 Pque Liceo 1º Secc T 3517360506

ESTACION DE SERVICIO Busca personal masculino, edad 20 a 27 años. Presentar CV en Playa Av. Juan B. Justo 2199 Alta Cba

HOTEL Nec MUCAMA 25 a 40 años dinamica tareas vs full time turnos rotativos pres. CV en Parana 222

MOZA 18 a 25añ Turno dia ó noche viva por la zona. Dejar CV/foto 351 6513883 -27 de Abril 616

Nec Personal p/tareas varias Con ganas de trabajar en Polleria y Verduleria Zona Ruta 20 Pres en Sol de Mayo 1544 de 9a13hs / 18a21hs

PIZZA R necesita cocinero c/Exper Zna sagrada FLIA y rioja Enviar CV c/foto a. 351 3448270

POLLERO/A c/exper. en deshuesar pollo (exclu) medio dia Presentarse p/entrevista en Alfonsina Storni 56 Pque Liceo 1º Secc 3517360506

Se nec empleada DINÁMICA 25/30 años p/lavadero de ropa -dominio básico PC - Disp. Full Time -Sueldo de Convenio. Enviar CV C/Foto a infolavanderias2021@gmail.com

OTROS CARGOS U OFICIOS

BUSCO camioneta furgon con chofer (grande. tipo Boxer, Master, Ducato) para reparto en ciudad de Cordoba. Si o si tener vehiculo. Cel. 351 337973 / 873

SE requiere personal masculino y femenino indistintamente mayor de 21 años de edad. Disponibilidad horaria, estudios secundario completo para tarea de vigilancia. Enviar CV c/foto a. cv.vigilancia.privada.cordoba@gmail.com o personalmente a Caseros 39 7 A.

ATADOR Y Depostador de cerdo en la mesa Zna Malvinas Argent. Experiencia. No Carnicero. Excelente pago! 351-6021643

CARNICERO/Depostador c/exp [illegible] 08:30-13:30hs-17:30-21:30 hs

CHOFER de Batea, y Chasis/ Acoplado, con experiencia comprobable, minima de 2 años en el puesto, que resida en Córdoba. Terralon, Av. Colon 6050, mandar el CV a: seleccion@terralon.com.ar

CHOFER de Mixer con experiencia comprobable, minima de 2 anos en el puesto, que resida en Cordoba. Terralon, Av. Colon 6050, mandar el CV a seleccion@terralon.com.ar

LAVAUTOS nec Lavador c/exp. Sepa conducir b, pres $14500 x dia. lun a sab. Sarg Cabral 1933

NECES Oficial Albanil y Peon con experiencia para obra en Cordoba Solo Wapp 3512821894

NECES. Pizzero c/Exper Comprob y Repartidor c/Moto Presen CV de 12 a 14,30hs Av.Las Malvinas 1455

PANADERO facturero, [illegible] trabajo por la tarde zona sur [illegible] de la zona [illegible] enviar datos Cv 351[illegible]

PARRILLERO con experiencia y referencias. Zona [illegible] Cv a 351422.377 3514594779

PASTELERO c/expe 1 2 dia para zona [illegible] Enviar datos pers a 351[illegible] No LLAMAR

REPARTIDOR c/utilitario cerrado Carnet de conduc Que conozca Cba y znas aledanas 25a45an Experiec. Excelente paga 351-4038940

RESTAURANTE necesita incorporar [illegible] con amplia experiencia comprobable [illegible] Zona norte Env cv [illegible] 351[illegible]744

SE BUSCA Cajera part time [illegible] Carniceria Zona [illegible] Cv [illegible] Whatsapp 351[illegible]97

Se busca Maestro y Oficial Panadero c/ experiencia. Zona Noroeste. [illegible] horaria. Enviar datos al 351[illegible] solo x whatsapp

SE busca oficial hornneador [illegible] San Martin. Turno noche. Enviar datos al 351[illegible] x whatsapp solamente No llamada

SE busca personal para ploteo de auto [illegible] Experiencia en el rubro Interesados enviar CV por whatsapp 3513219437

TAREAS DEL HOGAR

Compro Cabello $200mil x Kg sin perder el largo Corte y nutricion de regalo!! Renovate y gana $$$ Av Colon 1455 3515128972

CONTRATISTA hace casas dptos ampliac refacc a bajo costo Expcia Buenos trabajos 3517407825

EMPLEADA [illegible] 30 a 5[illegible] años [illegible] Parana 222 centro

NECESITO Persona para tareas de hogar Cama Adentro de 30 a 45años Sra. Ana Te 3513177847

VILLA ALLENDE Empl. domestica c/retiro, Ref 2 años. 3516465070

DEMANDA

TAREAS DEL HOGAR Y SERVICIOS

ALBANIL [illegible] Plomeria [illegible] interior Cba 351 [illegible]

Se ofr [illegible] tareas [illegible] mart y juev x mañ x hs casa [illegible] disp inm c/exp ref 3512101043

Srta 40 años se ofrece para farmacia [illegible] zona Norte 351[illegible]

EDUCACIÓN Y CAPACITACIÓN

IDIOMAS

CLASES PARTICULARES de idioma Ingles [illegible] Primario y Secundario 351 [illegible]

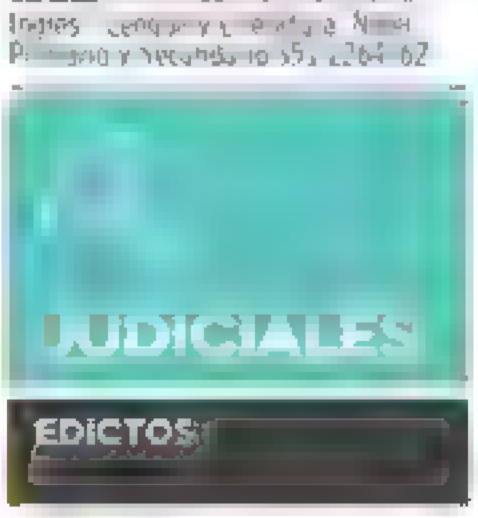

CONCURSO PREVENTIVO

EDICTO. Orden de Juz de 1º Inst. C. C. Fam. Sec N 2 de la Ciudad de Dean Funes autos [illegible] CONCURSO PREVENTIVO Expte [illegible] por Sentencia N [illegible] de fecha [illegible] 2024 se resolvio Declarar la apertura de pequeño concurso preventivo de [illegible] domicilio real en calle Hernandarias [illegible] Dean Funes Cordoba [illegible] para que los acreedores presenten las peticiones de verificacion de sus creditos ante el sindico Cr. Javier Antonio Fores, con domicilio en [illegible] Dean Funes [illegible] hasta el dia [illegible] 2024 [illegible] Fdo Emma Del V. Mercado Juez vto [illegible] 2024

USUCAPIÓN Y SUMARIA VEINTEANAL

EDICTO. COSQUIN [illegible] Juez de 1º [illegible] Comercial Conciliacion y Familia de Cosquin [illegible] autos [illegible] Expte. N 84[illegible] cita y emplaza a los [illegible] Sucesores de [illegible] SRL [illegible] colindantes y a todos los que se consideren con derecho al bien a usucapir [illegible] de 20 dias [illegible] Pedania San Antonio de esta provincia de Cordoba [illegible] 29 de la [illegible] Nomenclatura catastral: Dep. 23, Ped. 02, Pblo. 25, Circ. [illegible] S. 04, Mza. 026. Parcela: 029. y que afecta en forma parcial las Parcelas: A Parcela 015 Lote Oficial 16 Cuenta DGR 23-02-0405582-9, [illegible] 34572/72 a nombre de [illegible] S.R.L., B.-) Parcela 016, [illegible] 17 Cuenta DGR 23-02-[illegible] 23-02-0405584-5, [illegible] a nombre de Hector José [illegible] todos de la Manzana Oficial [illegible] parcela objeto de la causa, hoy designado catastralmente como Parcela 29 de la Manzana 026, mide y linda de la siguiente manera: Nor-Noreste linea GA de 50.27 m sobre calle Resistencia a [illegible] limitando con calle Sarmiento, [illegible] el Sur-Suroeste limita con la parcela 19 propiedad de Carlos Alberto Ercole Matricula Nº [illegible] cierra el poligono la linea FG de 63,70 m [illegible] Oeste-Noroeste que limita con la parcela 14 [illegible] La superficie es de DOS MIL OCHOCIENTOS TREINTA Y [illegible] Agosto de 2024 VTO 20-09-2024

EDICTO. El Juez de 1era Instancia [illegible] Ciudad de Villa [illegible] SENTENCIA N 259 de fecha [illegible] General de la Provincia a la matricula nº 1.646.940, y b) Lote de terreno ubicado en el lugar denominado Villa del Lago, Pedania San Roque, Depto. Punilla de [illegible] 16/04/2024 se resuelve rectificar la Sentencia Nº 259 de fecha 07/12/2023 en donde dice

"Fernando Pascual Carlomagno" debe decir "Fernando Pascual Carlomagno" Fdo. RODRIGUEZ Viviana Jueza 1era instancia. Edicto publicado en el Boletin Oficial del 23/08/2024 pagina 62. VTO: 04.10.2024.

EDICTO. El Juez de 1era. Inst. y 3era. Nom. en lo C.C.C. y Flia. de Rio Tercero, Secr. Nº 5 en autos 6990150 "SCHEFFEL, VALERIA MARIA Y OTROS - USUCAPION ha resuelto: [illegible] demandados [illegible] Departamento Calamuchita, Pedania Los Reartes, pueblo LA CUMBRECITA, proxima al Rio del Medio, ocupando parte de la parcela 2524-4305. en el Suroeste, con una superficie de 66.254 metros cuadrados [illegible] Quebrada [illegible] al Oeste con el Rio del Medio. Citese a todos los colindantes actuales en su calidad de 3º quienes deben ser citados en [illegible] edictos comparezcan a estar a derecho, tomar participacion y deducir oposicion bajo [illegible] a intervalos regulares dentro de un periodo de veinte dias en el Boletin Oficial y diario autorizado de la localidad de Córdoba conforme el art [illegible] VTO 26.09.2024

EDICTO. El Sr. Juez del Juzgado Civil y Comercial de 1º Inst. y 50º Nom de la Ciudad de Cordoba [illegible] autos [illegible] USUCAPION - MEDIDAS PREPARATORIAS PARA USUCAPION - EXPTE N [illegible] [illegible] que es parte del lote 23 de la manzana 79, designado como [illegible] con una superficie edificada de 156.94mts2 VTO 26.09.2024

EDICTO. El Sr. Juez en lo Civ. Com., Conc. y Flia de Dean Funes, Emma del V. Mercado Sec. Numero uno en autos [illegible] Medidas Preparatorias de Usucapion - Expte 1099[illegible]34 Citese y emplacese a quienes se consideren con derecho a usucapir [illegible] termino de tres dias comparezcan a estar a derecho, a la Provincia y los terceros interesados en los terminos del art. 784 del C.P.C.C. [illegible] pidan participacion como demandados, bajo apercibimiento del art. 784 del C.P.C.C. El inmueble [illegible] Ing. Fedor Fernando Zaya M.P 1227/1, visado el 17 de Agosto de [illegible] se describe como: FRACCION DE TERRENO ubic. en la ciudad de Deán Funes, Pedania Toyos. Dpto. ISCHILIN de esta Provincia de Cordoba, situada sobre calle Av [illegible] NUEVE [illegible] NOVENTA Y [illegible] CUADRADOS CON TREINTA Y CINCO DM2). Afecta [illegible] en MFR 1713093 del Registro Gral. de la Pcia. Rentas cuenta nº 170500731173/0 Nom. Cat. 17-05-07-03-03-018-001 -Fdo. Emma del V. Mercado Jueza de 1ra Instancia, [illegible] VTO [illegible] 10.2024

EDICTO. V.C. Brochero. En Autos [illegible] USUCAPION", que tramitan por ante este Juzg. Civ. y Com. (Sec.Dra.Aguirre); se ha resuelto citar y emplazar a Maria Rosa Cuello, Rosa Torres y a los colindantes, Rosario [illegible] Gutierrez [illegible] INSTANCIA. Fecha. 2024.08.28 VTO 24/09. 2024

EDICTO. V.C.Brochero. En Autos. AIASSA JUAN CARLOS Y OTROS -USUCAPION-Expte. Nº 1252546" que tramitan por ante este Juzg.C.C.C.F.C.M y F de V.C.Brochero, se ha hecho lugar a la demanda de usucapion, segun Sent Nº95 del 05/07/2024, sobre una fracc. de campo ubic. "Parque San Rafael", Ped. Salsacate. Dpto. Pocho, Pcia. De Cba., desig. Lote 525 182-295 083, (Sup.15 Has. 3.226 mts.). Lo demas datos estan especif.en Bol Ofic.de la Pcia.cuya 1º public.se efectuó el 16/08/24. -Oficina, 28/08/ 2024. Texto Firmado digitalmente por [illegible] SECRETARIO/A JUZGADO 1RA. INSTANCIA. Fecha: 2024.08.28 VTO: 24/09. 2024.

EDICTO: Alta Gracia, 26/03/2024 el Juzg. Civil, Com. Concil. y Familia 1º Nom. de A. Gracia, Pcia. de Cordoba, Sec. a cargo de la Dra. Ferrucci en autos "LOPEZ PABLO DANIEL C/ SCEVOLA DE GADEA LUISA AMALIA ANTONIETA Y OTRO ORDINARIO EXPEDIENTE SAC. 1720187" Citese y emplacese a los SUCESORES DE CLELIA IRENE SCEVOLA y LUISA AMALIA ANTONIETA SCEVOLA DE GADEA titulares registrales del inmueble designado como LOTE DOS de la MANZANA numero TRECE, ene 1 de SUPERFICIE TOTAL DE NOVECIENTOS SESENTA METROS CUADRADOS (960 mts) ubicado sobre calle San Juan, de la ciudad de Alta Gracia, Pedania del mismo nombre, Departamento Santa Maria, Pcia. De Cordoba, segun la Matricula Nº 1180217(31) Nº de impuesto de Rentas 310605701603.-, para que en el termino de veinte dias comparezcan a estar a derecho, bajo apercibimiento de rebeldia. Firmado.Ferrucci Manela Lourdes Secretaria Juzg 1 Instancia. Vigilanti Graciela Maria Juez/a de 1ra Instancia. VTO 18/09/2024

EDICTO: El Sr Juez Dr. Jorge Alfredo Arevalo, a cargo del Juzgado de Primera Instancia Civil y Comercial de 20ma Nominación, Secretaria a cargo de la Dra. Silvia Raquel Olivo, en los autos caratulados. EXPEDIENTE SAC: 44[illegible]3223 PARRA RICARDO RUBEN USUCAPION - MEDIDAS PREPARATORIAS PARA USUCAPION, ha dictado la siguiente resolucion: CORDOBA, 01/07/2024. Agreguese constancia del informe dirigido al Registro General sobre el Registro de Poseedores debidamente diligenciado. En su merito, téngase por iniciado el proceso de usucapión del inmueble sito en calle Santiso y Moscoso 160 Barrio General Busto, INSCRIPTO EN EL REGISTRO DE LA PROPIEDAD Matricula Nº 1881375. Citese y emplacese a los SUCESORES DE Maria TRETTER. - titular registral del inmueble objeto de usucapión -para que en el termino de diez dias comparezcan a estar a derecho bajo apercibimiento de rebeldía en los terminos del Art. 152 del CPCC debiendo ser publicado en el Boletin Oficial como en un diario de alta circulacion local. Citese y emplacese a quienes se consideren con derecho sobre el inmueble objeto de usucapion, a cuyo fin publiquese edictos por diez veces durante 30 dias en el Boletin Oficial y Diario de alta difusion a eleccion de la parte actora, debiendo dicho diario ser de tiraje local y conforme lo dispone el art. 783 CPCC . Fdo. Dr Arevalo Jorge Alfredo: Juez; Dr Vera, Alejandro Orlando. Prosecretario Letrado DATOS DEL INMUEBLE SEGUN MATRICULA: Lote de terreno, designado como Lote 10 de la Manzana 104- ubicada en Suburbios Norte de la ciudad de Cordoba, barrio Gral. Bustos, Dpto Capital, que mide 10,00 mts de frente por 25,00 mts de fondo con una superficie de 250,00 m2, linda al Nor-Este con calle Santiso y Moscoso, al Sud- Este con lote 11, al Sud-Oeste con parte de lote 13 y Nor-Oeste con lote 9 vto 17/10/2024

EDICTO: JUZGADO 1A INST CIV COM 49A NOM. CORDOBA. en autos caratulados [illegible] MARIA MARGARITA Y OTRO - USUCAPION Exp N [illegible] Citese [illegible] que en forma indeterminada se consideren con derecho sobre el inmueble ubicado en calle [illegible] Rio [illegible] designado lote [illegible] matricula Nº 73437, ciudad Córdoba. Citese y emplacese a los demandados, para que en el término de diez (3) dias comparezcan a estar a derecho, bajo apercibimiento de rebeldia. Publicado en el boletin oficial con fecha 1/08/2024 Fdo: VILLARRAGUT (JUEZ); BARONETTO (PROSECRETARIO)- VTO 17/10/2024

CITACIONES

EDICTO: El Tribunal de la Sala Primera de la [illegible] del Trabajo de Cordoba [illegible] Secretaria Dos CITA Y EMPLAZA a los herederos del co demandado Sr. [illegible] Oscar Bustos, DNI 5.09[illegible] para que en el termino de diez dias a partir de la ultima publicacion comparezcan a estar a derecho en los autos caratulados "PINEL, ANDREA ISABEL C/ CLINICA CHUTRO SRL Y OTROS - ORDINARIO - DESPIDO"- EXPEDIENTE SAC 7458365. bajo apercibimientos de ley. Córdoba, 09/05/2023. Fdo Digitalmente por PAGES, Marcela Beatriz PROSECRETARIO/A LETRADO - vto 27/09/2024

DECLARATORIA DE HEREDEROS

Juez del JUZGADO CIV COM CONC Y FAMILIA 1a NOM.- SEC.1 de la ciudad de Villa Carlos Paz en los autos caratulados "EXPEDIENTE SAC 11926281 - AHUMADA BEATRIZ DOLORES - AVILA, EMETERIO MARTIN - DECLARATORIA DE HEREDEROS" Cita por edicto a publicar por un (1) dia en el Boletin Oficial a herederos, acreedores y todos los que se consideren con derecho a los bienes de los pormenores causantes Beatriz Dolores Ahumada D.N.I. Nº [illegible] y Emeterio Martin Avila D.N.I. Nº 6.466.657 para que lo acrediten dentro de los treinta (30) dias conforme art. 2340 C.C.N. Adicionalmente publiquese la iniciacion del presente proceso en un diario de mayor circulacion en el lugar del ultimo domicilio de [illegible] Ciudad de Cordoba) Fdo [illegible] SECRETARIA OLCESE Andres JUEZ DE 1RA. INSTANCIA. Vto 20-09-2024

INSCRIPCIÓN CORREDOR INMOBILIARIO

LEY 9445: En cumplimiento con el Articulo 7º de la Ley 9445. El Colegio Profesional de Corredores Publicos Inmobiliarios de la Provincia de Cordoba, hace saber

que NAISH, Catherine del Milagro DNI: 34.860.566 ha cumplimentado con los requisitos exigidos por la Ley 9445, solicita la inscripción en la Matrícula como Corredor Público Inmobiliario en el Colegio Profesional de Corredores Públicos Inmobiliarios de la Provincia de Córdoba, calle 9 de Julio Nº 228/230 3º Piso, ciudad de Córdoba, 13 de Septiembre de 2024 Presidente: LUCAS J. PENDOLA CPI-5675.

LEY 9445: En cumplimiento con el Artículo 7º de la Ley 9445. El Colegio Profesional de Corredores Públicos Inmobiliarios de la Provincia de Córdoba, hace saber que SIMONASSI, Gaspar DNI: 34.446.899 ha cumplimentado con los requisitos exigidos por la Ley 9445, solicita la inscripción en la Matrícula como Corredor Público Inmobiliario en el Colegio Profesional de Corredores Públicos Inmobiliarios de la Provincia de Córdoba, calle 9 de Julio Nº 228/230 3º Piso, ciudad de Córdoba, 13 de Septiembre de 2024 Presidente: LUCAS J. PENDOLA CPI-5675.

LEY 9445: En cumplimiento con el Artículo 7º de la Ley 9445. El Colegio Profesional de Corredores Públicos Inmobiliarios de la Provincia de Córdoba, hace saber que CARRIZO, Alejandra Gabriela DNI: 25.080.298 ha cumplimentado con los requisitos exigidos por la Ley 9445, solicita la inscripción en la Matrícula como Corredor Público Inmobiliario en el Colegio Profesional de Corredores Públicos Inmobiliarios de la Provincia de Córdoba, calle 9 de Julio Nº 228/230 3º Piso, ciudad de Córdoba, 13 de Septiembre de 2024 Presidente: LUCAS J. PENDOLA CPI-5675.

LEY 9445: En cumplimiento con el Artículo 7º de la Ley 9445. El Colegio Profesional de Corredores Públicos Inmobiliarios de la Provincia de Córdoba, hace saber que GIOMPLIAKIS, Ulises Alejandro DNI: 39.474.962 ha cumplimentado con los requisitos exigidos por la Ley 9445, solicita la inscripción en la Matrícula como Corredor Público Inmobiliario en el Colegio Profesional de Corredores Públicos Inmobiliarios de la Provincia de Córdoba, calle 9 de Julio Nº 228/230 3º Piso, ciudad de Córdoba, 13 de Septiembre de 2024 Presidente: LUCAS J. PENDOLA CPI-5675.

LEY 9445: En cumplimiento con el Artículo 7º de la Ley 9445. El Colegio Profesional de Corredores Públicos Inmobiliarios de la Provincia de Córdoba, hace saber que YUDICA PALERMO, Ezequiel Fabián DNI: 32.156.043 ha cumplimentado con los requisitos exigidos por la Ley 9445, solicita la inscripción en la Matrícula como Corredor Público Inmobiliario en el Colegio Profesional de Corredores Públicos Inmobiliarios de la Provincia de Córdoba, calle 9 de Julio Nº 228/230 3º Piso, ciudad de Córdoba, 13 de Septiembre de 2024 Presidente: LUCAS J. PENDOLA CPI-5675.

LEY 9445: En cumplimiento con el Artículo 7º de la Ley 9445. El Colegio Profesional de Corredores Públicos Inmobiliarios de la Provincia de Córdoba, hace saber que LUCERO, Victoria Alejandra DNI: 32.157.361 ha cumplimentado con los requisitos exigidos por la Ley 9445, solicita la inscripción en la Matrícula como Corredor Público Inmobiliario en el Colegio Profesional de Corredores Públicos Inmobiliarios de la Provincia de Córdoba, calle 9 de Julio Nº 228/230 3º Piso, ciudad de Córdoba, 13 de Septiembre de 2024 Presidente: LUCAS J. PENDOLA CPI-5675.

LEY 9445: En cumplimiento con el Artículo 7º de la Ley 9445. El Colegio Profesional de Corredores Públicos Inmobiliarios de la Provincia de Córdoba, hace saber que SCHERZER, Joel Alejandro DNI: 28.927.466 ha cumplimentado con los requisitos exigidos por la Ley 9445, solicita la inscripción en la Matrícula como Corredor Público Inmobiliario en el Colegio Profesional de Corredores Públicos Inmobiliarios de la Provincia de Córdoba, calle 9 de Julio Nº 228/230 3º Piso, ciudad de Córdoba, 13 de Septiembre de 2024 Presidente: LUCAS J. PENDOLA CPI-5675.

LEY 9445: En cumplimiento con el Artículo 7º de la Ley 9445. El Colegio Profesional de Corredores Públicos Inmobiliarios de la Provincia de Córdoba, hace saber que CORONEL, Nelson Oscar DNI: 37.854.288 ha cumplimentado con los requisitos exigidos por la Ley 9445, solicita la inscripción en la Matrícula como Corredor Público Inmobiliario en el Colegio Profesional de Corredores Públicos Inmobiliarios de la Provincia de Córdoba, calle 9 de Julio Nº 228/230 3º Piso, ciudad de Córdoba, 13 de Septiembre de 2024 Presidente: LUCAS J. PENDOLA CPI-5675.

LEY 9445: En cumplimiento con el Artículo 7º de la Ley 9445. El Colegio Profesional de Corredores Públicos Inmobiliarios de la Provincia de Córdoba, hace saber que VISMARA, Rocco Salvador DNI: 44.657.065 ha cumplimentado con los requisitos exigidos por la Ley 9445, solicita la inscripción en la Matrícula como Corredor Público Inmobiliario en el Colegio Profesional de Corredores Públicos Inmobiliarios de la Provincia de Córdoba, calle 9 de Julio Nº 228/230 3º Piso, ciudad de Córdoba, 13 de Septiembre de 2024 Presidente: LUCAS J. PENDOLA CPI-5675.

LEY 9445: En cumplimiento con el Artículo 7º de la Ley 9445. El Colegio Profesional de Corredores Públicos Inmobiliarios de la Provincia de Córdoba, hace saber que ENRIQUEZ, Manuel José DNI: 32.933.229 ha cumplimentado con los requisitos exigidos por la Ley 9445, solicita la inscripción en la Matrícula como Corredor Público Inmobiliario en el Colegio Profesional de Corredores Públicos Inmobiliarios de la Provincia de Córdoba, calle 9 de Julio Nº 228/230 3º Piso, ciudad de Córdoba, 13 de Septiembre de 2024 Presidente: LUCAS J. PENDOLA CPI-5675.

LEY 9445: En cumplimiento con el Artículo 7º de la Ley 9445. El Colegio Profesional de Corredores Públicos Inmobiliarios de la Provincia de Córdoba, hace saber que LOPEZ, Tamara Daniela DNI: 35.639.241 ha cumplimentado con los requisitos exigidos por la Ley 9445, solicita la inscripción en la Matrícula como Corredor Público Inmobiliario en el Colegio Profesional de Corredores Públicos Inmobiliarios de la Provincia de Córdoba, calle 9 de Julio Nº 228/230 3º Piso, ciudad de Córdoba, 13 de Septiembre de 2024 Presidente: LUCAS J. PENDOLA CPI-5675.

LEY 9445: En cumplimiento con el Artículo 7º de la Ley 9445. El Colegio Profesional de Corredores Públicos Inmobiliarios de la Provincia de Córdoba, hace saber que SARIAGO, Alejandro Daniel DNI: 22.792.467 ha cumplimentado con los requisitos exigidos por la Ley 9445, solicita la inscripción en la Matrícula como Corredor Público Inmobiliario en el Colegio Profesional de Corredores Públicos Inmobiliarios de la Provincia de Córdoba, calle 9 de Julio Nº 228/230 3º Piso, ciudad de Córdoba, 13 de Septiembre de 2024 Presidente: LUCAS J. PENDOLA CPI-5675.

LEY 9445: En cumplimiento con el Artículo 7º de la Ley 9445. El Colegio Profesional de Corredores Públicos Inmobiliarios de la Provincia de Córdoba, hace saber que LANDREIN BORGOBELLO, Jesica Soledad DNI: 30.847.259 ha cumplimentado con los requisitos exigidos por la Ley 9445, solicita la inscripción en la Matrícula como Corredor Público Inmobiliario en el Colegio Profesional de Corredores Públicos Inmobiliarios de la Provincia de Córdoba, calle 9 de Julio Nº 228/230 3º Piso, ciudad de Córdoba, 13 de Septiembre de 2024 Presidente: LUCAS J. PENDOLA CPI-5675.

LEY 9445: En cumplimiento con el Artículo 7º de la Ley 9445. El Colegio Profesional de Corredores Públicos Inmobiliarios de la Provincia de Córdoba, hace saber que GOMEZ NOT, Ariel Gustavo DNI: 22.567.046 ha cumplimentado con los requisitos exigidos por la Ley 9445, solicita la inscripción en la Matrícula como Corredor Público Inmobiliario en el Colegio Profesional de Corredores Públicos Inmobiliarios de la Provincia de Córdoba, calle 9 de Julio Nº 228/230 3º Piso, ciudad de Córdoba, 13 de Septiembre de 2024 Presidente: LUCAS J. PENDOLA CPI-5675.

LEY 9445: En cumplimiento con el Artículo 7º de la Ley 9445. El Colegio Profesional de Corredores Públicos Inmobiliarios de la Provincia de Córdoba, hace saber que GARAY, Jesica Sabrina DNI: 32.772.919 ha cumplimentado con los requisitos exigidos por la Ley 9445, solicita la inscripción en la Matrícula como Corredor Público Inmobiliario en el Colegio Profesional de Corredores Públicos Inmobiliarios de la Provincia de Córdoba, calle 9 de Julio Nº 228/230 3º Piso, ciudad de Córdoba, 13 de Septiembre de 2024 Presidente: LUCAS J. PENDOLA CPI-5675.

LEY 9445: En cumplimiento con el Artículo 7º de la Ley 9445. El Colegio Profesional de Corredores Públicos Inmobiliarios de la Provincia de Córdoba, hace saber que PETRINI, Javier David DNI: 33.117.559 ha cumplimentado con los requisitos exigidos por la Ley 9445, solicita la inscripción en la Matrícula como Corredor Público Inmobiliario en el Colegio Profesional de Corredores Públicos Inmobiliarios de la Provincia de Córdoba, calle 9 de Julio Nº 228/230 3º Piso, ciudad de Córdoba, 13 de Septiembre de 2024 Presidente: LUCAS J. PENDOLA CPI-5675.

LEY 9445: En cumplimiento con el Artículo 7º de la Ley 9445. El Colegio Profesional de Corredores Públicos Inmobiliarios de la Provincia de Córdoba, hace saber que GARAY, Jesica Sabrina DNI: 32.772.919 ha cumplimentado con los requisitos exigidos por la Ley 9445, solicita la inscripción en la Matrícula como Corredor Público Inmobiliario en el Colegio Profesional de Corredores Públicos Inmobiliarios de la Provincia de Córdoba, calle 9 de Julio Nº 228/230 3º Piso, ciudad de Córdoba, 13 de Septiembre de 2024 Presidente: LUCAS J. PENDOLA CPI-5675.

LEY 9445: En cumplimiento con el Artículo 7º de la Ley 9445. El Colegio Profesional de Corredores Públicos Inmobiliarios de la Provincia de Córdoba, hace saber que PREITI, Alfredo Dario DNI: 27.313.378 ha cumplimentado con los requisitos exigidos por la Ley 9445, solicita la inscripción en la Matrícula como Corredor Público Inmobiliario en el Colegio Profesional de Corredores Públicos Inmobiliarios de la Provincia de Córdoba, calle 9 de Julio Nº 228/230 3º Piso, ciudad de Córdoba, 13 de Septiembre de 2024 Presidente: LUCAS J. PENDOLA CPI-5675.

CARTA DE CIUDADANÍA

EDICTO.- El Juzgado Federal N° 3 comunica que con fecha 14 de diciembre de 2023, la Sra. PIERRE LOUIS, VIRGINIA -Documento Nacional de Identidad N° 95.737.931, nacido/a el 25 de Febrero de 1995 en la ciudad Puerto Principe , localidad Les cayes comuna Cayes, Departamento Sur, provincia Les Cayes, país Haití, hija del Sr. Vilnord Pierre Louis, y de la Sra. Paulette Rho, ambos de nacionalidad Haitiana de ocupación /profesión: Empleada ; de estado civil: soltera. Fecha de Ingreso al País 20 de Enero del año 2017; ha iniciado los trámites tendientes a obtener "CIUDADANIA ARGENTINA" (Expte.FCB. 31799/2023). Por ello, cualquier persona que tuviere conocimiento de algún acontecimiento que estimara pudiera obstar a dicha concesión, deberá hacerlo saber por intermedio del Ministerio Público Fiscal. Córdoba, 30 de Agosto de 2024.

EDICTO.- El Juzgado Federal N° 3 comunica que con fecha 18 de septiembre de 2023, la Sr. RONDAN MARCHENA,JUAN ABEL -Documento Nacional de Identidad N° 95.009.214, nacido/a el 1 de Abril de 2004 en la ciudad Caceres del Peru Jimbe, departamento Ancash, provincia Del Santa, país Peru, hijo del Sr. HECTOR WILDER RONDAN DUEÑA, y de la Sra. MARUJA BRIGIDA MARCHENA, ambos de nacionalidad peruana de ocupación /profesión: estudiante ; de estado civil: soltero. Fecha de Ingreso al País 05 de febrero del año 2010; ha iniciado los trámites tendientes a obtener "CIUDADANIA ARGENTINA" (Expte.FCB. 27073/2023). Por ello, cualquier persona que tuviere conocimiento de algún acontecimiento que estimara pudiera obstar a dicha concesión, deberá hacerlo saber por intermedio del Ministerio Público Fiscal. Córdoba, 15 de Agosto de 2024.

EDICTO.- El Juzgado Federal N° 3 comunica que con fecha 29 de agosto de 2023, la Sra. "ANDARA Y SUAREZ, LUZ KARELIS, - FICHA DE DATOS PERSONALES DEL SOLICITANTE - EXPEDIENTE: FCB. 24633/ 2023 - NOMBRE: LUZ KARELIS - APELLIDO: ANDARA Y SUAREZ - SEXO: FEMENINO - D.N.I: 94.146.070 - FECHA DE NACIMIENTO: 01/12/1999 - LUGAR DE NACIMIENTO: CIUDAD: OVIEDO, DEPARTAMENTO: OVIEDO, PROVINCIA: ASTURIAS País: ESPAÑA - NACIONALIDAD: ESPAÑOLA - ESTADO CIVIL: SOLTERA - OCUPACIÓN / PROFESIÓN: EMPLEADA ADMINISTRATIVA -NOMBRE DEL PADRE: HORTENSIO ANDARA BARCO - NOMBRE DE LA MADRE: CARMEN MARBELLA SUAREZ -FECHA DE INGRESO AL PAIS: 12/08/2006 - FECHA DE RADICACIÓN: 13/08/2012 -RELIGIÓN: CATÓLICA; ha iniciado los trámites tendientes a obtener "CIUDADANIA ARGENTINA" (Expte.FCB. 24633/2023). Por ello, cualquier persona que tuviere conocimiento de algún acontecimiento que estimara pudiera obstar a dicha concesión, deberá hacerlo saber por intermedio del Ministerio Público Fiscal. -Córdoba, 12 de septiembre de 2024. Fdo. EZEQUIEL DE LA TORRE SECRETARIO vto 25/09/2024

EDICTO.- El Juzgado Federal N° 3 comunica que con fecha 30 de Mayo de 2023, la Sra. ALCON, NORIS JACINTA, Documento Nacional de Identidad N° 95.923.531, nacida el 25 de Agosto de 1967 en la ciudad San Carlos, Estado Cojedes, Distrito Anzoátegui, País: Venezuela, hija del Sr. Victor Manuel Tovar y de la Sra. Rosa Elena Alcón, ambos de nacionalidad venezolana, de ocupación /profesión: Profesora; de estado civil: Soltera. Fecha de Ingreso al País 21 de Junio del año 2013; ha iniciado los trámites tendientes a obtener "CIUDADANIA ARGENTINA" (Expte.FCB. 15913/2023). Por ello, cualquier persona que tuviere conocimiento de algún acontecimiento que estimara pudiera obstar a dicha concesión, deberá hacerlo saber por intermedio del Ministerio Público Fiscal. Córdoba, 27 de Agosto de 2024.

EDICTO: El Sr. Juez Federal Alejandro Sánchez Freytes, Titular del Juzgado Federal N° 2 de Córdoba, convoca a los ciudadanos en particular, a fin de que por intermedio del Ministerio Público, haga constar al Tribunal, las consideraciones que obsten a la concesión de la ciudadanía argentina, a la persona de: HERNANDEZ MEDRANO, LISBETT CONCEPCION de 60 años de edad, nacida el 08 de Diciembre de 1963, en la ciudad de Maturín, República de Venezuela. De ocupación empleada, hija de Felix Hernández y de Victoria Medrano. Circunstancia que podrá publicar por dos veces, dejando entre la primera y la segunda, transcurrir el lapso de quince días según lo ordenado por el art. 2º tercer párrafo de la ley 24.533. CONSTE. Córdoba, 01 de Agosto de 2024.-FDO, Alejandro Sanchez Freytes. vto 18/09/2024

EDICTO: El Sr. Juez Federal Alejandro Sánchez Freytes, Titular del Juzgado Federal N° 2 de Córdoba, convoca a los ciudadanos en particular, a fin de que por intermedio del Ministerio Público, haga constar al Tribunal, las consideraciones que obsten a la concesión de la ciudadanía argentina, a la persona de: MAMANI LOPEZ, SAMUEL ISAIAS de 35 años de edad, nacido el 24 de Marzo de 1989, en la ciudad de Potosí, República de Bolivia. De ocupación empleado, hijo de Raymundo Mamani Ramos y de Teodora López. Circunstancia que podrá publicar por dos veces, dejando entre la primera y la segunda, transcurrir el lapso de quince días según lo ordenado por el art. 2º tercer párrafo de la ley 24.533. CONSTE. Córdoba, 02 de Agosto de 2024.- fdo Alejandro Sánchez Freytes. vto. 02/10/2024

EDICTO: El Sr. Juez Federal Alejandro Sánchez Freytes, Titular del Juzgado Federal N° 2 de Córdoba, conveca a los ciudadanos en particular, a fin de que por intermedio del Ministerio Público, haga constar al Tribunal, las consideraciones que obsten a la concesión de la ciudadanía argentina, a la persona de: ROJAS RENDON, CARLHA NAZARET de 28 años de edad, nacida el 18 de Julio de 1996, en la ciudad de Maturín, República de Venezuela. De ocupación empleada, hija de Juan Carlos Rojas y de Zorainy Graciela Rondon. Circunstancia que podrá publicar por dos veces, dejando entre la primera y la segunda, transcurrir el lapso de quince días según lo ordenado por el art. 2º tercer párrafo de la ley 24.533. CONSTE. Córdoba, 15 de Agosto de 2024.- fdo Alejandro Sanchez Freytes. vto. 02/10/2024

EDICTO:El Sr. Juez Federal Alejandro Sánchez Freytes, Titular del Juzgado Federal N° 2 de Córdoba, convoca a los ciudadanos en particular, a fin de que por intermedio del Ministerio Público, haga constar al Tribunal, las consideraciones que obsten a la concesión de la ciudadanía argentina, a la persona de: GALLARDO TUANAMA, ALBERTO KARIM de 23 años de edad, nacido el 13 de Febrero de 2001, en la ciudad de Lima, República de Perú. De ocupación estudiante, hijo de Marco Gallardo y de Marlene Tuanama. Circunstancia que podrá publicar por dos veces, dejando entre la primera y la segunda, transcurrir el lapso de quince días según lo ordenado por el art. 2º tercer párrafo de la ley 24.533. CONSTE. Córdoba, 02 de Agosto de 2024. fdo. Alejandro Sanchez Freytes. vto. 18/09/2024

El Sr. Juez Subrogante del Juzgado Federal N° 1 de la ciudad de Córdoba, Dr. Alejandro SANCHEZ FREYTES, sito en calle Concepción Arenal N° 690, 4to. Piso, ordena se proceda a la publicación de edictos por 2 días a los fines de comunicar, en cumplimiento de lo previsto en el Art. 11 de la Ley 346 (sustituido por Ley 24.533) que con fecha 12/03/2024, SALDAÑA LOPEZ, Josep Jair de 19 años de edad, nacido el 20 de Junio de 2005, en la ciudad de Distrito de Juanjuí, Provincia de Mariscal, República del Perú, hijo de Julio César Saldaña Noriega y de Rosa Esmeralda López, ambos de nacionalidad peruana, de estado civil soltero, de ocupación Estudiante, ha solicitado Carta de Ciudadanía por Naturalización, expte. N° FCB 2607/2024 del Registro de la Secretaría Civil del Tribunal a cargo del Dra. Alejandra Herrera. Por ello, cualquier persona que tuviere conocimiento de algún acontecimiento que estimara pudiera obstar a dicha concesión, deberá hacerlo saber por intermedio del Ministerio Público. Córdoba, Julio 2024.-

LEY 11867 (TRANSACCIONES COMERC.)

EDICTO: ADELIA MARÍA, MARTINI DANIEL HERMES DNI 14.727.403, casado, domiciliado en Hipólito Irigoyen 65 de la Localidad de Adelia María -Provincia de Córdoba, VENDE Y TRANSFIERE FONDO DE COMERCIO destinado al rubro Farmacia, Perfumería y Accesorios, denominado "FARMACIA MARTINI MILANESIO", sito en Las Heras 267 de la Localidad de Adelia María, Provincia de Córdoba; A FAVOR DE: MARTINI YAIN DNI 33.757.541, de profesión comerciante domiciliado en Hipólito Irigoyen 65 de la Localidad de Adelia María, Provincia de Córdoba. Incluye bienes detallados en inventario, llave de Negocio, la clientela, el derecho al local y todos los demás derechos derivados de la propiedad comercial y artística relacionados al mismo. Sin empleados. Libre de pasivo. Oposiciones Dr. Jorge Horacio CANTET, Corro 146 2º piso, Ciudad de Cba. L. a V. 08:00 a 13:00 hs VTO 21/09/2024

EDICTO: RATIFICACION Y REFCTIFICACION DE LA Transferencia de Fondo de Comercio "Farmacia FLEXES"
En cumplimiento de los establecido por el art. 2º de la Ley nro. 11.867, la Sra. Maria Cristina Flexes Molina, DNI nro. 14.838.883, CUIT nro. 27-14838883-6, de nacionalidad argentina, nacida el dia 09/09/1950, estado civil viuda, de profesión farmacéutica, con domicilio real en calle Cuatro N°16 de Barrio Cigarrales de la localidad de Mendiolaza, Departamento Colon, Provincia de Córdoba, República Argentina, anuncia la Transferencia del Fondo de Comercio de su propiedad, específicamente de la Farmacia cuyo nombre de fantasía es "FARMACIA FLEXES" ubicada en calle Las Mercedes N°15, local 2 de Barrio Cigarrales, de la localidad de Mendiolaza, Departamento Colón, Provincia de Córdoba, República Argentina, inscripta bajo el CUIT nro. 27-14838883-6 y en el Impuestos a los Ingresos Brutos el bajo el Nro. 250126964, a favor de la sociedad denominada "FARMA B S.A.", "FARMA B S.A.", CUIT Nro. 30-70844041-4, sociedad inscripta en la Inspección de Personas Jurídicas de la Provincia de Córdoba bajo la matrícula Nro. 3791-A, con fecha 05/03/2004, con domicilio social en calle Deán Funes 22, barrio centro, Córdoba Capital, Provincia de Córdoba, República representada en este acto por el Sr. Nicolás Silvio Mario Polzella, D.N.I. Nro. 12.776.204. Las partes ratifican y rectifican todo lo actuado en el contrato definitivo de transferencia de fondo de comercio de fecha 30/07/2024 y la rectificación de fecha 4 de septiembre de 2024, a los fines que hubiese lugar se efectúa la presente publicación de conformidad con las pautas de la ley 11.867. oposiciones por el plazo legal al Domicilio Dámaso Larrañaga 62 de 9:00 a 18:00 horas.VTO 18/09/2024

EDICTO : Cesión fOode de comercio: "Farmacia Rossi de Asain". Domicilio: Pedro C Molina 600, Almafuerte. Vendedora: Rossi Raquel Aida. DNI 12326293 domiciliado en la calle 25 de Mayo N 342, Ciudad de almafuerte. Compradora: Karina Alejandra Trucco. DNI 17959568, domiciliada en la calle Mendoza N1143, Ciudad de Almafuerte.
Escribana Ana Bustos de Malpassi. VTO. 18/09/2024

SOCIEDADES

RIO CUARTO GERVASIO ZUZA S.R.L. ESCISIÓN (Art. 88, apartado II, Ley General de Sociedades N°19.550) SOCIEDAD ESCINDENTE: Denominación: "GERVASIO ZUZA S.R.L."; Sede Social: Ruta Provincial N° 30 Km. 4.2 Lote N° 175 Country San Esteban de la ciudad de Río Cuarto, departamento Río Cuarto, provincia de Córdoba, República Argentina; Datos de inscripción: inscripción ante el Registro Público de Comercio en el Protocolo de Contratos y Disoluciones bajo la Matrícula N.º 23274-B. GERVASIO ZUZA S.R.L., sin disolverse, pero con la reducción proporcional de su capital, se escinde a fin de constituir TRES (3) nuevas sociedades escisionarias, en los términos del art. 88 apartado II de la Ley General de Sociedades N° 19.550. Valuación del Activo y Pasivo según Balance Especial de Escisión cerrado al 31 de diciembre de 2023: Activo: $801.269.511,52 Pasivo: $ 200.905.730,93. Valuación del Activo y Pasivo que componen el patrimonio destinado a la nueva sociedad denominada "EL ALFALFAR S.A.": ACTIVO: $ 112.812.440.-; PASIVO: $22.100.000.-; PATRIMONIO NETO: $90.712.440. Valuación del Activo y Pasivo que componen el patrimonio destinado a la nueva sociedad denominada "LA BELLAQUITA S.A.": ACTIVO: $ 113.148.450.-; PASIVO: $22.100.000.-; PATRIMONIO NETO: $91.048.450. Valuación del Activo y Pasivo que componen el patrimonio destinado a la nueva sociedad denominada "UF S.A.": ACTIVO: $ 112.812.450.-; PASIVO: $22.100.000.-; PATRIMONIO NETO: $90.712.450. Las SOCIEDADES ESCISIONARIAS serán Sociedades Anónimas (S.A.) con domicilio en la jurisdicción de la ciudad de Río Cuarto, provincia de Córdoba, República Argentina, con sede social en Ruta Provincial N° 30 Km. 4.2 Lote N° 175 Country San Esteban de la ciudad de Río Cuarto, departamento Río Cuarto, provincia de Córdoba, República Argentina, y tendrán las siguientes denominaciones: "EL ALFALFAR S.A.", "LA BELLAQUITA S.A." y "UF S.A." La escisión de la Sociedad queda comprendida dentro del artículo 80, b) de la Ley del Impuesto a las Ganancias y sus modificatorias; y el día en que la escisión sea debidamente inscripta ante la I.P.J. Registro Público de Comercio será la fecha efectiva de reorganización, a partir de la cual "EL ALFALFAR S.A.", "LA BELLAQUITA S.A." y "UF S.A." continuarán con las actividades de la Sociedad en lo que respecta al patrimonio escindido. El Proyecto de Escisión fue aprobado por ACTA DE REUNION DE SOCIOS ORDINARIA Y EXTRAORDINARIA celebrada con fecha 19/03/2024. Oposiciones: Por 15 días a partir de la última publicación de este edicto, en Ruta Provincial N° 30 Km. 4.2 Lote N° 175 Country San Esteban de la ciudad de Río Cuarto, departamento Río Cuarto, provincia de Córdoba, República Argentina. Publíquese por tres días.

QUINIELAS SORTEOS DE AYER

NACIONAL LA PRIMERA

1°	7184	11°	3257
2°	3204	12°	4127
3°	5500	13°	0353
4°	0197	14°	7195
5°	7797	15°	4438
6°	1248	16°	7905
7°	2648	17°	2399
8°	3573	18°	2080
9°	9083	19°	6015
10°	3912	20°	4110

BUENOS AIRES LA PRIMERA

1°	1032	11°	8321
2°	3149	12°	2985
3°	9452	13°	2542
4°	7254	14°	6881
5°	3591	15°	7580
6°	7564	16°	4671
7°	2598	17°	8307
8°	0744	18°	9635
9°	3622	19°	8112
10°	7434	20°	4147

CÓRDOBA LA PRIMERA

1°	9929	11°	6773
2°	4726	12°	2878
3°	8369	13°	9098
4°	9909	14°	8642
5°	3194	15°	5164
6°	9055	16°	6254
7°	5589	17°	3595
8°	9025	18°	2386
9°	7524	19°	8116
10°	0042	20°	1061

NACIONAL MATUTINA

1°	7087	11°	1467
2°	3206	12°	9307
3°	1161	13°	2913
4°	2690	14°	6028
5°	4739	15°	7610
6°	8527	16°	3117
7°	2885	17°	9623
8°	1999	18°	5114
9°	7103	19°	0453
10°	5093	20°	8181

BUENOS AIRES MATUTINA

1°	0030	11°	0786
2°	5254	12°	9740
3°	3782	13°	0750
4°	3475	14°	6303
5°	7090	15°	7750
6°	4942	16°	8869
7°	9529	17°	5616
8°	8857	18°	4650
9°	4013	19°	9854
10°	2198	20°	8806

CÓRDOBA MATUTINA

1°	5962	11°	6167
2°	2332	12°	6875
3°	0917	13°	5831
4°	2747	14°	1506
5°	0337	15°	8652
6°	0476	16°	7297
7°	6485	17°	2546
8°	5645	18°	7062
9°	6193	19°	5380
10°	4594	20°	8857

NACIONAL VESPERTINA

1°	5082	11°	6194
2°	0456	12°	9909
3°	0858	13°	6065
4°	8253	14°	3430
5°	8226	15°	1374
6°	5261	16°	1103
7°	3819	17°	8966
8°	2861	18°	6856
9°	0367	19°	8727
10°	3834	20°	3951

BUENOS AIRES VESPERTINA

1°	3130	11°	3288
2°	8205	12°	0042
3°	4036	13°	3055
4°	3027	14°	7878
5°	7267	15°	5263
6°	8548	16°	8782
7°	6550	17°	0586
8°	0972	18°	8605
9°	2420	19°	6801
10°	9758	20°	8723

CÓRDOBA VESPERTINA

1°	0822	11°	1129
2°	8287	12°	6032
3°	1379	13°	2676
4°	7168	14°	2130
5°	4322	15°	6591
6°	9215	16°	4767
7°	2763	17°	3795
8°	0451	18°	2073
9°	3417	19°	1600
10°	8929	20°	3325

NACIONAL NOCTURNA

1°	6215	11°	1460
2°	2078	12°	6823
3°	1826	13°	7265
4°	4097	14°	4073
5°	0760	15°	6300
6°	4044	16°	3576
7°	9953	17°	0855
8°	0332	18°	7012
9°	4688	19°	5491
10°	0796	20°	8107

BUENOS AIRES NOCTURNA

1°	4679	11°	8496
2°	9942	12°	7924
3°	0387	13°	0010
4°	9937	14°	7546
5°	8528	15°	5590
6°	0031	16°	8409
7°	8098	17°	6462
8°	5875	18°	8180
9°	2442	19°	0099
10°	9771	20°	4365

CÓRDOBA NOCTURNA

1°	5104	11°	9309
2°	2124	12°	9575
3°	1217	13°	0393
4°	1541	14°	7669
5°	7256	15°	7823
6°	0704	16°	9648
7°	5330	17°	4568
8°	6936	18°	8596
9°	9604	19°	2641
10°	7940	20°	5031

Fúnebres

SEPELIOS

† **Lescano, Ramón Tomás** (q.e.p.d.) Falleció el 17-9-2024 conf. a.s.r. y b.p.
Sus familiares y demás deudos participan con profundo dolor su fallecimiento. Sus restos serán cremados en el día de hoy a las 9 hs. en el crematorio Virgen de la Merced. C.M.: 25 de Mayo Nº 459, Sala 'B' Centro. Servicio: EMPRESA PUNILLA. TEL: 4237989 WHATSAPP +54 351.5635528.

† **Selfi Zapata, Josefina Milagros** (q.e.p.d.) Falleció el 16-9-2024 conf. a.s.r. y b.p.
Sus familiares y demás deudos participan con profundo dolor de su fallecimiento. Sus restos serán inhumados en el día de hoy a las 11 hs. en el cementerio Parque Azul. C.M.: 25 de Mayo Nº 459, Sala 'A' Centro. Servicio: EMPRESA PUNILLA. TEL: 4237989 WHATSAPP +54 351.5635528.

PARTICIPACIONES

†

Carreras, Alba Nelly

(q.e.p.d.) Falleció el 17-9-2024
conf. a.s.r. y b.p.

CISCSA Acompaña a Soledad Pérez y su hermana Liliana para despedir la vida de Alba Nelly Carreras. Abrazamos a toda su familia y amistades en este momento de pérdida.

† **Conesa, Alberto José** (q.e.p.d.) Falleció el 16-09-2024
Ana Guidotti, Mónica Ibarra, Milagros Freytes, Milena Racedo, Andrea Galdeano, Marco Castro, Sebastián Mira, Gabriela Nirich, Soledad Carubin participan y acompañan en este doloroso momento a Augusto Conesa y flia. elevando una oración por el eterno descanso de su padre.

† **Delfino, Norberto** (q.e.p.d.) Falleció el 16-09-2024
Te despide un amigo, y desea consuelo a Diana e hijos. Que el Señor te tenga a su lado.

† **Murga de Moyano, Graciela** (q.e.p.d.) Falleció el 10-9-2024 conf. a.s.r. y b.p.
Isabel Villalba, Carlos y Carolina Oulton despiden a la querida Gorda, abrazando a todos sus hijos y nietos en estos momentos de tanto dolor.

†

Dequino de Manzanares, Irma María Pía

(q.e.p.d.)
Falleció el 17-9-2024
conf. a.s.r. y b.p.

Julio y Eugenia, junto a sus hijos, Francisco y Magdalena, Joaquín y Pilar, Gonzalo y Antonela, Eugenia, Sofía y Lucas y sus nietos, Catalina, Bejamín, Nicanor, Paz y Lucía; Luis y Beatriz junto a sus hijos, Candelaria e Ignacio, Belén, Paz y Edy, Pía; Alejandro y Kelly junto a sus hijos, Rodrigo y Cruz, Facundo y Lucía, Josefina, Milagros y Tomás, Ignacio y Agustina, Valentina y Estanislao; Gabriel y Alessandra junto a sus hijas Luz Letizia y Victoria. Querida abuela, perdurarás en el recuerdo de cada uno de nosotros. Conservaremos vivo tu legado: tu fe, tus principios y tu amor genuino por la familia. Rogamos una oración por nuestra querida Irma, que ya descansa en paz junto al abuelo Julio en la paz del Señor.

†

Dequino de Manzanares, Irma María Pía

(q.e.p.d.)
Falleció el 17-9-2024

La Asociación de Magistrados y Funcionarios Judiciales de la Provincia de Córdoba participa con profundo pesar el fallecimiento de la madre de su asociado, Dr. Julio Francisco Manzanares, Vocal de la Sala 5ª Cámara del Trabajo y ex Vicepresidente de esta Asociación, acompañando a la familia en este doloroso momento.

† **Murga de Moyano, Graciela** (q.e.p.d.) Falleció el 10-9-2024 conf. a.s.r. y b.p.
Barty de las Casas y Liliana Beaumarie despiden con mucho dolor a Graciela, excelente persona, y acompañamos a sus hijos y nietos, en estos momentos de profunda tristeza. Que Dios la tenga a su lado.

†

Dequino de Manzanares, Irma María Pía

(q.e.p.d.)
Falleció el 17-9-2024

Todo el personal de Canna Melis SRL participa del fallecimiento de la mamá de nuestro amigo y compañero Luis. Acompañamos a Luis y a toda su familia en este momento de dolor y elevamos una oración al cielo en nombre de Irma. Sus restos son velados hoy 18/9 de 10 a 13 hs en Cementerio Parque Catedral E53 km 18 Mendiolaza.

✡ **Rubin, Susana Beatriz** Z"L" Falleció el 17-9-2024
Sus hijos Guillermo Azulay y Daniela Mangupli, Karina Azulay, Gabriela Azulay y Antonio Tanus y nietos participan con profundo dolor su fallecimiento y que sus restos fueron inhumados ayer en el Cementerio ISRAELITA. Serv. CASA MINOLI.

✡ **Rubin, Susana Beatriz** Z"L" Falleció el 17-9-2024
Sus hermanos Carlos y Sara, Hugo y Silvia, Graciela, Clara junto a sus sobrinos y Flias. Participan con profundo pesar su fallecimiento y que sus restos fueron inhumados ayer en el Cementerio ISRAELITA. Serv. CASA MINOLI.

Dejanos tu denuncia, reclamo, sugerencia o comentario.

351 884 2000

atencion@lavozdelinterior.com.ar

La Voz 120

† Mosquera, María del Carmen (q.e.p.d.) Falleció el 18/09/2019

Toda mi vida es pensar tu ausencia. Tu voz, tu risa cristalina e inocente. Daniel.

Sucesos

INTERNADO. El chico de 15 años se encuentra en coma en el hospital Pasteur.

Grave pelea tras una fiesta de 15

VIOLENCIA URBANA. Un chico sigue internado en estado delicado en un hospital. Un adolescente fue imputado por lesiones graves.

Augusto Laros
Corresponsalía

La fiscalía de Río Segundo resolvió imputar por lesiones graves al joven de 17 años acusado de golpear a otro chico dos años menor, en el marco de una fiesta por un cumpleaños de 15. Todo ocurrió el pasado domingo a la madrugada en Luque, en el departamento Río Segundo. Mientras tanto, la víctima continúa internada en grave estado en el Hospital Regional Pasteur de Villa María tras las heridas sufridas en una pelea luego de la fiesta.

Aparentemente el joven recibió una trompada o un empujón y, al caer, habría golpeado su cabeza contra el cordón de la vereda, se indicó. "No existió una pelea en masa. Fue un problema entre dos, a las 5 de la mañana, tras una fiesta de 15. Le pegó una trompada y cayó, golpeando contra el cordón de la vereda. Eso fue lo que lo dejó en tan grave estado", señalaron desde los tribunales de Río Segundo luego de recoger algunos testimonios.

Los voceros descartaron que haya habido ensañamiento o que lo hayan seguido golpeando cuando estaba en el piso como daban cuenta otras versiones.

Tras el golpe el chico fue llevado al centro de salud local, luego derivado al hospital de Villa del Rosario y finalmente a Villa María, donde se encuentra internado.

Según se informó, el adolescente está en coma inducido y con traumatismo de cráneo severo.

El pronóstico es reservado.

Desde este lunes se realizan juntadas en el pueblo de Luque para orar por su salud. Este martes habrá una reunión en el patio de la parroquia local para rezar por el joven.

Mientras tanto, en sede judicial continúa la pesquisa que incluye la toma de testimonios y la búsqueda de testigos del episodio.

AVISOS FÚNEBRES

Para publicar avisos fúnebres comunicate telefónicamente con nuestras Agencias Comerciales:

Agencia comercial	Teléfono	Cel	Horario
Centro		3515317334	9 a 18
Cerro	4814153	3516139239	9 a 13 - 16 a 19
Centro-Tribunales	4245531	3517586755	9 a 17
Receptoría 58		3513026059	9 a 19
Alto Alberdi	4889877		9 a 13 - 16 a 20
Villa Allende	03543-433738 / 430782	351 5493579 / 5380825	8:30 a 12:30 - 17 a 19:30
Carlos Paz		3541923143	9 a 12 - 16 a 19
Telefónica 1	7280383 / 4752222	351 607 0052	9:30 a 19
Telefónica 2	351 302 6059		9 a 19
Empalme		351 215 2130	9:30 a 13 - 17 a 19

Horario de cierre de recepción para publicar al día siguiente: 19 h

TARIFAS DE REFERENCIA HASTA 10 LÍNEAS:
Aviso Lineal: $16.436,48* / Aviso con Recuadro: $27.195,50* / Aviso con Foto: $34.727,94* / Aviso con Foto y Recuadro $43.699,36*
Los valores no incluyen IVA

*POR LÍNEA ADICIONAL: $ 1.292

La Voz 120

PEDRO CASTILLO/ARCHIVO

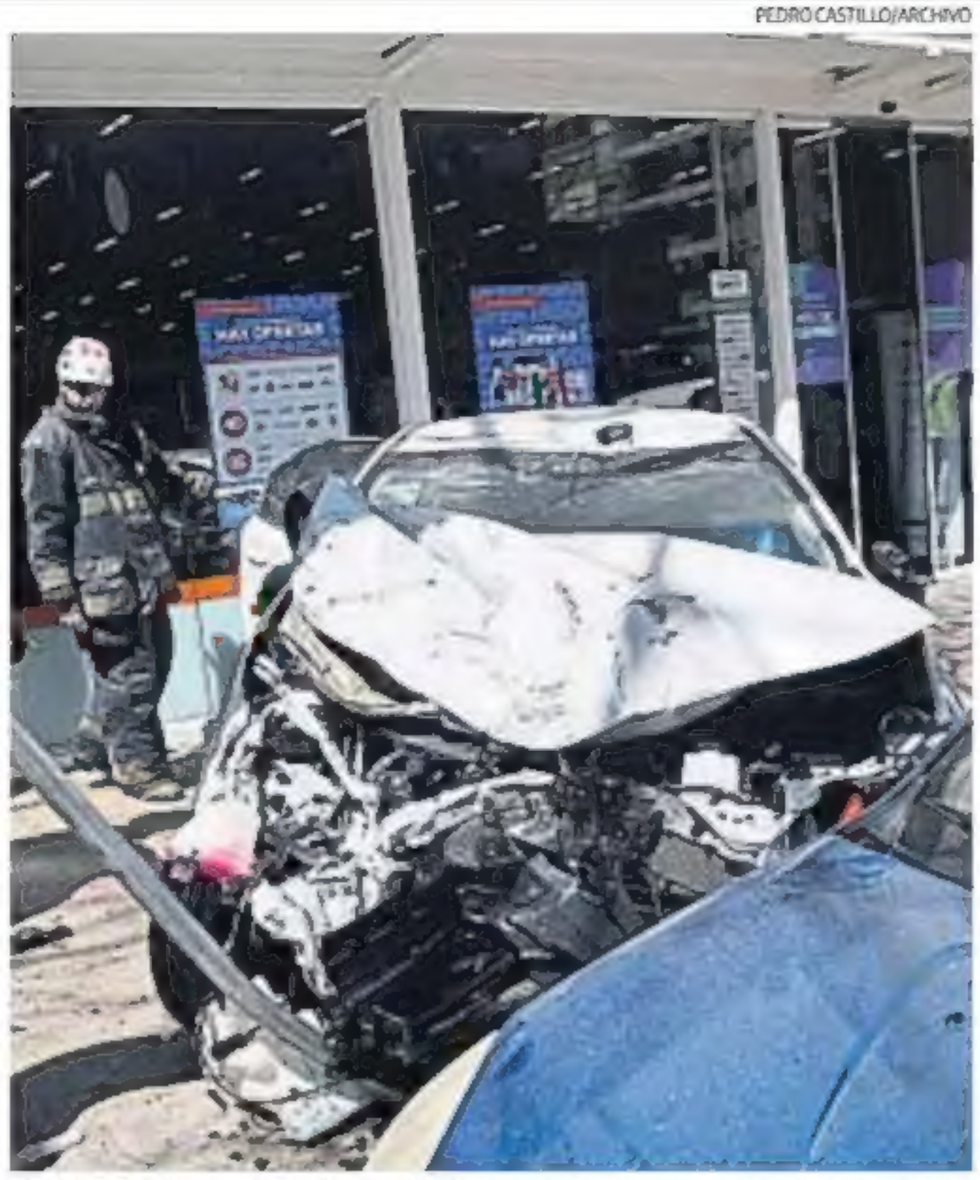

DESASTRE. El jueves 12, Pacha perdió el control de su auto y causó un desastre vial.

Pacha sigue preso y se complica su situación

TRÁNSITO. La imputación se agravó con la figura de dolo eventual y continúa detenido. El fiscal acumula pruebas para indagarlo. La familia de una víctima quiere ser querellante en la causa.

Matías Calderón
mcalderon@lavozdelinterior.com.ar

Con el avance de la investigación se complica la situación procesal de Cristian Joaquín Pacha (68), el contador y profesor universitario jubilado que ocasionó el grave siniestro vial en la avenida Chacabuco, pleno barrio Centro de la ciudad de Córdoba. Según explicó el fiscal de la causa, Ernesto De Aragón, el automovilista sigue preso y se encuentra imputado como supuesto autor de lesiones gravísimas y lesiones graves por dolo eventual, y falsedad ideológica.

Por todo ello le revocó la libertad y se encuentra detenido.

Se espera que este viernes sea indagado por el fiscal para que el acusado cuente su verdad, según fuentes de la investigación.

El pasado jueves 12, a bordo de un Toyota Corolla blanco híbrido y automático, atropelló a una veintena de personas y chocó contra autos y motocicletas que se encontraban a su paso, en un trayecto de 500 metros rectos.

El auto se desplazó de manera descontrolada desde Chacabuco y bulevar San Juan hasta chocar contra un poste donde quedó atascado, a metros de la esquina con Rosario de Santa Fe. En el trayecto, causó un desastre.

En un comienzo, y bajo la acusación inicial por lesiones culposas agravadas, Pacha había sido puesto en libertad luego de haber permanecido internado en el hospital Privado.

Su abogado, Damián Medina, había solicitado por aquellos días que no fuera detenido (se encontraba aprehendido y bajo custodia policial) y había pagado una fianza millonaria a su nombre.

El viernes 13 de septiembre, De Aragón aceptó la postura de la defensa y abrió las puertas para operativizar el regreso del imputado a su domicilio.

Pero no transcurrieron más de 24 horas para que surgieran nuevos elementos. Todo apunta hacia los resultados positivos de nueva evidencia obtenida durante un allanamiento instrumentado en el CPC de barrio Jardín, donde Pacha tramitó la renovación de su licencia de conducir en febrero.

La falsedad ideológica sugiere la adulteración de algún documento.

Está definido de este modo en el Código Penal: es un delito que se da cuando se inserta o se hacen insertar declaraciones falsas sobre un hecho en un documento público, resultando un documento auténtico en su forma pero falso en su contenido.

Adulteración de documento

Un formulario de solicitud hallado durante el operativo habría complicado al acusado. Según fuentes de la investigación, Pacha habría mentido en esa planilla para acceder a la renovación de su licencia de conducir.

De acuerdo a estos mismos trascendidos, el acusado omitió información crucial sobre sus antecedentes de salud, según fuentes del caso.

De Aragón había informado que Pacha sufría de descompensaciones neurológicas.

Los médicos, de acuerdo a fuentes de la investigación, le habrían indicado abstenerse de conducir vehículos.

Nada de eso había sido informado en el Centro de Emisión de Licencias (CEL) del CPC de barrio Jardín, que le extendió la vigencia del carné de conducir hasta el año 2029.

En las últimas horas se conoció un nuevo video en el que se puede observar cómo el mismo conductor protagonizó otro grave incidente automovilístico el 22 de mayo de 2023 en plena avenida Vélez Sársfield, más precisamente frente a la sede de UTA Córdoba, minutos antes de las 15.

En esa ocasión, estrelló su automóvil contra un poste de alumbrado público. Una mujer se encontraba caminando por el lugar y no fue embestida de lleno gracias a que el vehículo chocó con el artefacto.

Pacha se entrevistó ayer con su abogado y será crucial las horas venideras para conocer si declara o si se abstiene en la indagatoria.

La salud de las víctimas

María Andrea Larcher, la joven catamarqueña a la que le amputaron su pie izquierdo tras ser arrollada por Pacha, continúa en delicado estado de salud en el Hospital de Urgencias.

"Sufrió una amputación traumática del pie y fue provocada por la embestida. Se la transformó en una amputación quirúrgica. Tiene fractura y hundimiento de cráneo, fractura de húmero, fractura de peroné en la pierna izquierda y un traumatismo cerrado de abdomen (no hubo necesidad de abrir la zona). Además superó un neumotórax con un tubo de drenaje", explicaron desde el Hospital de Urgencias, donde permanece bajo cuidados intensivos.

Según los especialistas médicos, estas horas son cruciales para el proceso de recuperación de la paciente.

La abogada María Laura Carrizo informó que le solicitaron al fiscal ser parte querellante de la causa, según declaró en diálogo con la prensa.

Abigail y Gabriel, dos sobrevivientes del incidente, tratan de recuperarse, pero aún tienen dolores por los golpes recibidos.

El escándalo del caso Mercado: dos nuevos detenidos

JUSTICIA. Fueron apresados por presunta participación en una financiera trucha. No son uniformados. Ya hay 10 apresados por orden del fiscal Enrique Gavier.

Claudio Gleser
cgleser@lavozdelinterior.com.ar

LA VOZ/ARCHIVO

ACUSADO. Mercado, exsubjefe de Policía, permanece detenido.

En el marco de la compleja investigación judicial en torno al presunto accionar de una banda mixta, supuestamente integrada por policías y civiles y que operaba en Córdoba, fueron detenidos dos hombres en las últimas horas. Se trata de la causa que tiene detenido al ahora exsubjefe de la Policía de Córdoba, Alejandro Mercado.

Por orden del fiscal Enrique Gavier, de Delitos Complejos de Córdoba, fueron detenidos dos sospechosos vinculados al funcionamiento de una financiera ilegal o "cueva" que funcionaba en la Capital y de la cual habrían tenido conocimiento los policías acusados.

Como se recordará, Gavier investiga el supuesto accionar de una banda de civiles que presuntamente cometían varios delitos como: reventa de celulares robados, falsas denuncias de robos de neumáticos para engañar a compañías aseguradoras y una financiera trucha.

La banda habría operado al menos entre 2022 y 2023 bajo presunto conocimiento de policías del área de Investigaciones. Todo se descubrió luego de un juicio realizado el año pasado en la Cámara 8ª, donde un joven admitió revender celulares robados y complicó al por entonces jefe de Brigadas Civiles, comisario Cristian Cabrera.

La causa recayó en Gavier quien, tras analizar las pruebas, detuvo al comisario Cabrera y al comisario general Alejandro Mercado (dado que era jefe de este en Investigaciones); además apresó a la subcomisaria Verónica Aguilar, a cuatro integrantes de una familia (Roberto Adrián Monge, Roger Emmanuel Monge, Maciel Adrián Monge y Fiorella del Valle Monge) y al empleado judicial Juan Corzo.

Salvo Mercado, todos fueron acusados por presunta asociación ilícita. Cabrera y Aguiar fueron imputados además por supuesta falsedad ideológica y falsa denuncia.

Sin reemplazo. Acusado por ahora de supuesto encubrimiento agravado, el (ahora ex) comisario Alejandro Mercado sigue preso. Por ahora, no está previsto que tenga reemplazo en una de las subjefaturas de Policía donde se desempeñaba.

Mercado, el exsubjefe, está en Bouwer acusado por encubrimiento agravado.

Concretamente, el fiscal lo acusa de haber encubierto supuestamente a una asociación ilícita que cometía, de acuerdo a la pesquisa, numerosas actividades delictivas.

No se descarta que la situación de Mercado se agrave con más cargos penales.

Desde la fiscalía se indicó que se decidió la detención de Mercado y de los otros policías "frente al hallazgo de elementos concretos de riesgo procesal. Actos de entorpecimiento a la investigación", remarcó en su momento, en diálogo con la prensa.

Dos nuevos detenidos

Este martes, y por orden del fiscal Gavier, se concretaron allanamientos y se secuestraron elementos probatorios.

En ese marco, se detuvo a dos sujetos vinculados a la denominada "cueva", informaron fuentes judiciales. Los acusados son: Ariel Germán Baruchelli (42), quien fue acusado por presunta asociación ilícita, estafa, falsa denuncia y falsedad ideológica; y Rubén Ismael Cuevas (25), por supuesta asociación ilícita.

Baruchelli fue apresado en Lozada, mientras que Cuevas en Monte Cristo. Uno de ellos tendría vínculos con Fiorella Monge.

Indagatorias

Gavier planea iniciar la ronda de indagatorias a los imputados la próxima semana en los Tribunales II.

En tanto, no se descartan más detenciones con el avance de la pesquisa, como así tampoco nuevas imputaciones.

Sucesos

Espanto. Los acusan de robar, de matar a una mujer y de tirar su cuerpo a un descampado

CRIMEN. Dos jóvenes fueron detenidos por el asesinato de Doris Cappenberg, cuyo cuerpo fue hallado envuelto en bolsas en San Esteban, Punilla. Uno era su inquilino. Graves imputaciones.

Claudio Gleser
cgleser@lavozdelinterior.com.ar

A Doris Cappenberg (85), una escritora que se había asentado hacía una década en Capilla del Monte, en el Valle de Punilla, para vivir en paz, la mataron a golpes y de manera brutal. Fue luego de sufrir un violento asalto en su casa para que dijera dónde tenía el dinero escondido.

El cadáver fue envuelto en bolsas y terminó arrojado en un descampado cerca de un arroyo en la apacible y vecina localidad de San Esteban.

Esa es la hipótesis judicial por este brutal crimen ocurrido días atrás y que sacude a Córdoba.

Por ese asesinato, dos jóvenes de 24 y de 26 fueron detenidos ayer por orden de la fiscal de Cosquín, Paula Kelm, y en el marco de una compleja investigación con pesquisas de la Dirección de Investigaciones Operativas (DIO) de la Policía Judicial.

Están acusados por homicidio *criminis causae*: cuando se mata para lograr la impunidad.

Uno de los acusados era inquilino de la víctima. Aparentemente, el joven sabía sobre los ahorros de la dueña de la casa. Doris compraba dólares con lo que ganaba del alquiler. Era su forma de ahorro, según una alta fuente con acceso a la causa.

El otro acusado es "un amigo de andanzas" del inquilino, según expresó otra alta fuente de la pesquisa.

La sospecha es que la víctima fue asaltada y golpeada para que dijera dónde tenía el dinero. Sufrió golpes en la cabeza.

Tras asesinarla de manera cruel, se deshicieron del cuerpo en busca de la impunidad. De allí, la gravosa imputación fiscal. En caso de mantenerse esa carátula en un juicio oral, la pena es la prisión perpetua.

Presuntamente, los sospechosos se habrían hecho de dinero, de tarjetas y al menos de un celular, entre otras pertenencias, según señaló otro vocero del caso a **La Voz**.

CLARÍN

VÍCTIMA. Doris Cappenberg se había instalado hacía 10 años en Capilla del Monte. Buscaba la paz. Terminó asesinada en un robo.

De la confianza a la traición

De confirmarse esta hipótesis delictiva, el caso se agrega a un preocupante fenómeno criminal que crece en Córdoba: víctimas atacadas por personas a quienes conocían de antemano y que terminaron traicionándolas de la peor manera. Víctimas que confiaban en esas personas, las dejaron entrar a sus casas, les contaron secretos o datos y terminaron siendo asesinadas tras golpizas brutales en el marco de asaltos.

Dicho de otra forma: de la confianza se pasó a la traición, al robo y a la muerte en cuatro paredes.

En lo que va de 2024, y con el caso de Doris, ya hubo al menos seis episodios delictivos criminales de esta clase en la provincia, sobre todo en la Capital, siempre según las hipótesis judiciales.

Estos episodios guardan similitudes: las víctimas vivían solas y eran, por lo general, personas adultas.

Por otro lado, hay un aspecto más que no deja de generar espanto: el descarte del cuerpo.

Se vienen repitiendo desde hace tiempo en Córdoba y en varios puntos de la Argentina los casos de cuerpos de mujeres asesinadas que son arrojados como basura en sitios abandonados.

Atacada en su casa

Doris vivía sola en Capilla del Monte desde hacía 10 años. Residía cerca de la comisaría y de la plaza. Se dedicaba a una vida plácida, alejada de los ruidos y de las grandes urbes. Había escrito tres libros y seguía los pasos del Sai Baba.

Entre el 9 y el 10 de septiembre pasado, desapareció.

Sus familiares y allegados, preocupados por su paradero, habían realizado la denuncia. El pasado jueves 12, mientras Córdoba se sacudía por el caso del automovilista que causó un desastre vial en el bulevar Chacabuco de Córdoba, en Punilla se descubría un nuevo caso de espanto.

Esa misma jornada, el cuerpo fue hallado embolsado por la Policía en cercanías de un río en las afueras de San Esteban, población cercana a Capilla del Monte. Cerca del cuerpo, se encontraron huellas de vehículo.

La fiscal Kelm decidió trabajar con investigadores que dependen exclusivamente de la Policía Judicial. Tras distintas averiguaciones basadas en testimonios, filmaciones y rastreos tecnológicos, entre otras pruebas, la fiscalía fue recabando elementos que permitieron cerrar el cerco en torno a dos sospechosos. Los dos acusados, de 24 y de 26 años, fueron atrapados en la misma Capilla del Monte.

Violencia en Córdoba: ya hubo siete homicidios en siete días

Una mujer asesinada a golpes, envuelta en bolsas y tirada cerca de un arroyo. Un hombre maniatado y muerto en una cabaña. Una empleada de peaje que muere tras ser atropellada por ladrones en fuga. Un joven ultimado a puntazos en la calle. Otro joven ejecutado a balazos de pistola disparados desde un auto. Un hombre asesinado tras una pelea a los tiros en otra calle. Un joven muerto a puntazos en una riña.

Crece la violencia en Córdoba: siete personas murieron en los últimos siete días y otras tantas resultaron heridas en episodios de violencia ocurridos en distintos puntos de la provincia. Siete homicidios en una semana.

Una cruda realidad que no deja de encender alarmas. Sobre todo porque aún no se ha llegado a la parte final del año, ese momento en el que las violencias de todo tipo parecieran históricamente desatarse.

Los últimos crímenes han ocurrido ya sea en el marco de la violencia urbana como así también por la inseguridad, según las investigaciones judiciales. Varios de esos casos ya tienen sospechosos detenidos.

La escritora. El último caso con importantes avances fue el crimen de la escritora Doris Cappenberg, cuyo cuerpo fue hallado embolsado en Capilla del Monte. Dos jóvenes fueron detenidos en las últimas horas. La sospecha es que la mataron tras robarle dinero.

Pelea a tiros. Volviendo a la seguidilla violenta, el último homicidio sucedió en la noche del lunes en Villa Retiro, periferia norte de la Capital. Al menos dos hombres se enfrentaron a balazos en plena vía pública y terminaron heridos. No está claro si hubo más participantes. Lo que se sabe es que los lesionados fueron llevados a un hospital y uno murió.

El fallecido fue Facundo Iván Moyano, quien tenía 29 años. Recibió un balazo en el tórax. En tanto, Agustín Samuel Quinteros (28) quedó internado en el hospital Torres con una herida en un omóplato.

Apuñalado. Por otro lado, en Villa Carlos Paz, se investiga el crimen de un joven de 26 años que recibió varias puñaladas en el marco de una pelea callejera con otro hombre. El caso sucedió el pasado lunes a la tarde en calle Lisandro de la Torre, de aquella villa serrana, y la causa está avanzada.

El caso Di Noto. Villa Carlos Paz fue escenario de otro caso estremecedor: un contador vinculado al mundo de las inversiones con criptomonedas fue hallado maniatado y muerto en su cabaña en la zona de Villa del Lago. No hay detenidos, pero la pesquisa también avanza.

La presunción es que Gabriel Enrique Di Noto (54) habría conocido a una mujer a quien habría invitado a su casa. En esas circunstancias, habrían aparecido al menos dos hombres que lo sometieron a un violento asalto que terminó en crimen.

Peaje. Los dos acusados de haber atropellado y matado a la empleada del peaje Analía Molina, cuando escapaban de la Policía en un auto a la altura de James Craik, quedaron imputados por homicidio simple, dijeron fuentes policiales.

Dos crímenes más. El pasado lunes, Rubén Ledesma fue asesinado de dos balazos por hombres que escaparon en un auto en barrio Talleres Sud. No hay detenidos.

El domingo, Franco Maldonado fue asesinado a puñaladas en barrio Nueva Italia. Un hombre y su sobrino quedaron detenidos por la Policía.